CARNES FRÍAS
lo mejor del día con.
Sofía
En Sofía se confía

El alteño cuida el ornato sólo cuando está con vigilancia

Parques recién estrenados sufren hurtos y daños.

Estilos 9

La Oreja de Van Gohg se maravilla con La Paz

El grupo español apoya la campaña. Hoy actuan en La Paz.

Nacional 16

Desde 1997
COMPLEJO
El Carmen

www.elcompadre.bo

El Compadre
Semanario alteño

El Alto, domingo 16 de noviembre de 2014 - Año 1 - Nº 24

2 Bs
24 págs.

SOS: Colegialas beben más que los varones

Es un informe de la Defensoría de la Niñez de El Alto. Jovencitas son protagonistas del 58% de los casos por consumo de alcohol. La Policía las lleva hasta la Defensoría. Se inician incluso a los 12.

Seguridad 10-11

César Galindo es deportista extremo

El conductor de QNMP es hogareño. Añora con volver a la radio, su primer amor. Practica el deporte extremo; su próximo reto es lanzarse desde un paracaídas.

Gente 12

La UPEA se luce en la defensa del folclore

Miles de estudiantes bailaron ayer en El Alto. La mujer fue protagonista. En la foto, la danza de los Wititi.

Cultura 15

Investigan a 10 por la tragedia del bebé Alexander

Crece el sentimiento de bronca popular por el caso.

Nacional 16

Más de 20 zonas sufren por el racionamiento de agua

La irregular provisión afecta a 4 distritos. En el 7, el corte se prolongó por 4 días, dicen los vecinos.

Alteñidad 7

La Alcaldía afina un megaparque de 6 hectáreas

Tendrá teatro, juegos, jardín de colores y áreas comunes.

Alteñidad 4

Vistazo

El Compadre
www.elcompadre.bo
Director Ejecutivo: Grover Yapura A.
Editora: Gladys Mita Ramos
gmita@elcompadre.bo
Redacción: Gloria Mamani, Rosio Flores, Armando Quispe, Rolando Garvizu, Laura Maldonado, Christian Rojas, Pamela Pomacahua, César Sánchez
Diseño: Comunicación Visual BECO
Fotografía: Brian Cordero y AFKA
Corrección: Sandra Lima
Publicidad: Bania Soler
bsoler@elcompadre.bo
Admistradora: Gabriela Flores
Suscripción: Delia Velásquez
Distribución: Daniel Alegría
Oficina central: Calle Harrison Nº 1978, entre Díaz Romero y Villalobos (Miraflores)
Central piloto: (591-2) 2971808
Oficina El Alto: Av. Jorge Carrasco Nº 82 entre calles 4 y 5, zona 12 de Octubre.
Central piloto: (591-2) 2825594
Email: elalto@elcompadre.bo
Clasificados: huayruro@elcompadre.bo
El semanario El Compadre es un producto de Multimedia Infopública SA. Queda prohibida la reproducción parcial o total de los contenidos sin autorización expresa del editor. Derechos de propiedad registrados 2010©

Editorial

Pobredumbre e indefensión de los niños

El bebé Alexander ha nacido para sufrir un calvario y murió de la peor manera. Sus progenitores son una pareja que cayó en los brazos del alcohol, su hermano continúa vivienda en un hogar de acogida y él ha muerto a sus escasos ocho meses, como una víctima de una persona enferma que le abusó sexualmente y víctima de personas que vieron en él, como un ser humano que no merece atención, ni en el hogar donde estuvo viviendo hace dos meses, ni en el hospital donde debía recibir atención oportuna y eficaz.

Así están las cosas en Bolivia, más allá de la bonanza económica, más allá del poder político que concentra el gobierno, más allá de las frustraciones los opositores al gobierno. Mientras el bebé Alexander nació para sufrir un calvario indescriptible, en esta parte del mundo, los grupos económicos informales (cooperativistas, comerciantes gremialistas, contrabandistas) y los formales (inversionistas, empresarios de servicios, productores e industriales) reclaman mayor espacio para sus intereses. La única manera que Alexander tenía para hacerse escuchar era con el llanto y porque lloraba fue ultrajado, olvidado y murió.

¡¿Qué tiene que ver la realidad económica con la suerte de Alexander en el hogar Virgen de Fátima!? Mucho y para empezar hay que señalar que la ola de exitismo económico ha condenado en el olvido a los grupos vulnerables del país: los niños sin hogar, los niños y adolescentes que viven en las calles, los ancianos arrinconados en los asilos y las escasas familias que están en las áreas rurales del altiplano.

El bebé Alexander ha terminado sus días, porque él era parte de los grupos vulnerables que han dejado de provocar sensibilidad en la ya curtida sociedad boliviana y ni siquiera es una cifra para las autoridades encargadas de velar por la niñez boliviana.

> El calvario del bebé Alexander es una prueba de que la defensa de la niñez por parte del Estado es un discurso vacío de esencia.

La historia del bebé Alexander es una prueba de que la defensa de la niñez es un discurso vacío de esencia. Los argumentos de esta afirmación se encuentran en los registros de las Defensoría de la Niñez, la Defensoría del Pueblo y en la Fuerza Especial de Lucha Contra la Violencia a la Mujer. Ojalá cambie esto, ojalá que el dolor de las autoridades se convierta en acción. !Basta de esto!

Conozcamos nuestro barrio — Villa Dolores

- La zona Villa Dolores es la más antigua y populosa de la ciudad de El Alto. Con 69 años de vida, cuenta con una población de alrededor de 30.000 habitantes, convirtiéndose en la zona más poblada de la ciudad.
- El barrio tiene lugares históricos que cuentan su pasado por sí solos. Su creación comienza el año 1936 cuando llegan los primeros asentamientos de personas ajenas a La Ceja, cuando aún se tenía la presencia de los hacendados y el latifundio.
- Actualmente, la zona se caracteriza por el comercio ya que en todo el sector se pueden encontrar galerías para la venta de ropa y calzados, también se enccuentran las tiendas donde se ofrece cotillón y el mercado de verduras donde se ofrecen productos varios del productor al consumidor.
- La zona cuenta con un centro de salud y una sede social.
- Sus calles y avenidas se encuentran pavimentadas y adoquinadas.
- Los habitantes de la zona cuentan con todos los servicios básicos.
- Los vecinos demandan más seguridad.

Cómo llegar

- Varias líneas de transporte que se dirigen a Ciudad Satélite, la Avenida Cívica o Santa Rosa pasan por Villa Dolores, estos pueden ser abordados desde la calle 4 de la avenida 6 de Marzo o la calle 1 de la avenida Antofagasta. Aunque las personas también pueden llegar al lugar a pie, caminando 5 cuadras desde el reloj de La Ceja.
- Las personas que quieran visitar el lugar desde la ciudad de La Paz pueden abordar el micro Z que circula por la avenida Mariscal Santa Cruz o los trufis que parten desde la calle México o Santa Cruz.

Lo más destacado de la semana

Lunes

Evo pide volver a negociar por las aguas del Silala

El presidente Evo Morales propuso retomar las negociaciones bilaterales con Chile para cobrar por el uso de las aguas del manantial del Silala.
Recordó que en la gestión anterior de la presidenta Michelle Bachelet, Chile estuvo dispuesto a pagar por las aguas del Silala que fueron desviadas a su territorio lo que fue impedido por el Comcipo.

Martes

Bolivianos bailan para defender los ritmos y danzas

Las ciudades de Potosí, Sucre, Cochabamba, Santa Cruz y La Paz fueron escenario de movilizaciones en protesta por la postulación peruana de danzas bolivianas ante la Unesco, sin reconocer el origen de estas expresiones culturales. Reclamaron que el Perú busque que la festividad de la Candelaria sea reconocida como patrimonio mundial.

Miércoles

Empresas temen por su futuro por doble aguinaldo

El presidente de la Cámara Nacional de Comercio (CNC), Fernando Cáceres, indicó que más del 30% de empresas privadas tendrán dificultades para pagar el segundo aguinaldo hasta el 31 de diciembre, principalmente la Federación de Micro y Pequeños Empresarios y piden la ampliación del plazo de pago hasta el 28 de febrero.

Jueves

El calendario de las elecciones ha sido aprobado

El Tribunal Supremo Electoral (TSE) presentó la tarde del jueves el calendario electoral de las elecciones regionales de 2015 programadas para el 29 de marzo del 2015. Wilfredo Ovando, vicepresidente del Órgano Electoral, informó que el cronograma ya está listo luego de un trabajo desarrollado por la Sala Plena del TSE.

Viernes

Una comisión de fiscales por el bebé Alexander

El Ministerio Público conformó una comisión de fiscales para investigar la muerte del bebé de ocho meses que fue vejado en el Centro de acogida Virgen de Fátima de la zona Sur de la ciudad de La Paz.
El equipo de investigación está compuesto por los fiscales Lizet Zarco, Edna Montoya, Gregorio Blanco y Rosby Zapata.

"Cuando uno quiere lo logra. Hay que arriesgarse, si se emprende un camino las piedras y las barreras se presentan, pero no hay que detenerse. Con fe en el Señor todo se puede", dice López.

Emprendedor

Avilop, la exitosa granja de las gallinas ponedoras

AVILOP • Conocida también como Suma Wallpa, trabaja en la crianza de aves de corral, iniciaron con mil ahora tienen más de 40 mil aves.

Sus principales mercados son La Paz, Potosí y Oruro. Es especialista en la crianza de gallinas ponedoras. Sus instalaciones están construidas especialmente para proteger a la aves del intenso frío alteño.

Gloria Mamani Mamani
gmamani@elcompadre.bo

"Avicultura con Altura", es el lema de Suma Wallpa, la primera granja de gallinas ponedoras que trabaja hace más de 27 años. Se dedica a la pre cría de tres especies: Lohmann, Brown y las Pachucas. La avicola está ubicada en la zona Franz Tamayo del Distrito 14.

Datos

- Se dedica a la crianza de aves hace unos 27 años.
- Cuenta con cinco trabajadores.

La empresa se dedica a la crianza de las aves hasta las cuatro semanas, no se dedica a vender los huevos, ni los pollos para el consumo, sólo cría las aves para luego ponerlas a la venta.

Éstas son adquiridas en los mercados de Cochabamba y Santa Cruz, llegan con dos días de vida y son criadas hasta las cuatro semanas, "la mayoría sale a las cuatro semanas", cuenta Nemesio López Quispe, dueño y administrador de Avilop Suma Wallpa.

En esta etapa de su crecimiento se requiere de un estricto cuidado para lograr que tengan un peso óptimo, buen desarrollo de los huesos y que no tengan exceso de grasa. "Cumplimos con las normas. Con la bioseguridad y cuidamos la salud de los pollitos", sostuvo.

López incursionó en la avicultura por iniciativa de su esposa, Juana Quispe. Sus suegros criaban a las aves de corral y las distribuían en una cantidad limitada bajo el nombre de "Suma Wallpa". La familia López Quispe continuó y amplió este emprendimiento, convirtiéndolo en una granja avícola, que precría a más de 40 mil aves.

Su principal mercado se expandió en el occidente del país. "Tenemos clientes en La Paz, Oruro y Potosí. Por semana salen de 4.000 a 5.000 pollos", explicó.

La granja está construida sobre 3.000 metros cuadrados y tiene 35 galpones. La cría de aves en la urbe era considerada, por muchos, como una hazaña porque en la mayoría de los casos las pequeñas aves llegaban a morir por el clima frío. Sin embargo, esta empresa logró mantenerlas con buena salud y hacerlas crecer usando distintas técnicas.

Cada semana llegan más de 4.000 pollitos que son vacunados. El ambiente tiene que estar a 35 grados, lo que logran con las estufas a gas.

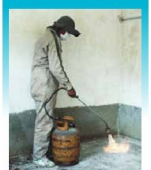

Los cinco trabajadores, entre los que hay 2 pasantes de Veterinaria de la UPEA.

Foto: Elber Coello

Los galpones fueron construidos de tal forma que mantienen la temperatura adecuada para la crianza de las aves, están hechos con adobes (ladrillos de barro y paja), además, en el piso se extendió viruta (lanilla) de madera, también se tienen cinco estufas que se encargan de mantener el ambiente a 35 grados.

La particularidad de esta granja son las nuevas técnicas que usa para la crianza de las gallinas. Una de ellas es la automatización de los bebederos, que son de gran ayuda, evitan que los animales se queden sin agua y se deshidraten, cada galpón tiene un tanque.

Avilop cuenta con cinco trabajadores que se encargan del cuidado de las aves, dos de ellos son estudiantes universitarios de veterinaria de la UPEA. Todos cumplen con las normas de seguridad, usan overol, botas, guantes y barbijo.

Suma Wallpa proyecta una incubadora

Nemesio López, dueño de Avilop, explicó que el objetivo de su empresa, hasta el 2018, es lograr establecer una granja más grande y construir su propia incubadora.

"Se buscará un lugar en el norte de La Paz para tener nuestra planta de incubación. Tendremos nuestros pollitos con nuestras propias reproductoras", anunció López.

Obstáculos

Entre el 2013 y 2014 Avilop perdió casi la mitad de las crías, pero no se dio por vencida.

Tener 18 te hace adulto
sé responsable

No le vendas bebidas alcohólicas a menores, exige el C.I.

El Compadre

Ley de control al expendio y consumo de bebidas alcohólicas - Ley 259-D.S. 1347

"Queremos generar un espacio positivo, que sea un gran lugar donde haya mucho verde, ese es el Parque Suma. El Alto necesita de un lugar para distraerse...", dijo Ricardo Alfaro.

Foto: Brian Cordero

Una de las áreas verdes del Centro de Convenciones de El Alto, la Alcaldía pretende construir más espacios como éste.

Remozada . Exhibe luces de colores.

La plaza más moderna es la Simón Bolívar

Fuentes de agua que emitirán luces de colores desde su interior, luminarias terrestres y aéreas, son algunas de las características de la nueva Plaza Simón Bolívar. El Gobierno Autónomo Municipal de El Alto invirtió más de 5 millones de bolivianos en esta obra que fue inaugurada el sábado.

La remozada plaza cuenta con una variedad de especies forestales dispuestas en las amplias jardineras, además de innovadoras bancas de madera que cuentan con cubiertas para proteger a la población del sol o de la lluvia.

Los dispositivos de iluminación instalados dentro de las cuatro fuentes expondrán luces de colores que serán reflejadas en los chorros de agua que brotarán.

Se conectó un trasformador trifásico con el objetivo de garantizar el adecuado funcionamiento del sistema de iluminación y de las bombas de agua en las fuentes.

Asimismo se instaló una hermosa escultura del héroe libertador Simón Bolívar montado en un caballo, en conjunto la obra alcanzan una altura aproximada de 11 metros de alto.

"Es una obra moderna, pedimos a los vecinos y a toda la población, que cuide y mantenga esta plaza en las condiciones en las que se inaugura", demandó Salim Yapur, secretario municipal de Desarrollo Infraestructura.

Proyecto . Se pretende que este espacio integre a la comunidad

Proyectan la construcción del megaparque Suma

Desde hace cuatro meses, la Alcaldía diseña un megaproyecto, el Parque Suma, que será el área recreativa más grande y moderna de la urbe. Se pretende iniciar su ejecución a partir del primer semestre de 2015.

Gloria Mamani Mamani
gmamani@elcompadre.bo

Una pista de patinaje, un teatro, museo, zonas de lectura, gimnasio al aire libre, juegos integradores y de estrategia, además de jardines aromáticos y parques infantiles para diferentes edades, serán algunas de las características del Parque Suma.

Éste es diseñado por la Alcaldía de acuerdo a las necesidades de la gente, su ubicación aún está por definirse, pero se proyecta que ocupará más de seis hectáreas.

"Queremos generar un espacio positivo que sea un lugar donde haya mucho verde, ese es el Parque Suma. El Alto necesita de un gran lugar para distraerse, es hora de darle esa alternativa a la gente. Un gran espacio de relación, descanso, distracción que sea de comunidad, donde participe todo tipo de personas desde los más pequeños", informó Ricardo Alfaro, arquitecto de la Unidad de Proyectos del Gobierno Autónomo Municipal de El Alto (GAMEA).

La primera etapa de la construcción será una pequeña muestra de la esencia del parque, ocupará entre tres y cuatros hectáreas. Se pretende que esté terminada para finales de 2015.

Demandan más parques

Renán Cabezas, dirigente de la Federación de Juntas Vecinales de El Alto (Fejuve), explicó que esta organización le pidió a la Alcaldía que se planifiquen y elaboren proyectos que permitan la recreación para todas las familias altеñas. "Tenemos la necesidad de lugares de recreación para la familia, necesitamos áreas verdes en la ciudad, necesitamos un prado alteño", reclamó.

Cabezas explicó que "los parques infantiles que tenemos en la ciudad son muy antiguos, han quedado fuera de contexto para los niños y por lo tanto necesitamos crear más parques modernos en nuestro municipio, que debería estar más verde. Pero, no sólo hay que construirlos, sino que también hay que prever el mantenimiento necesario, para mantenerlos", explicó

Este proyecto contempla seis espacios. El área central será un "parque comunitario" destinado a actividades masivas, como ferias, entradas folclóricas y reuniones políticas, entre otras. "Pensado para la actividad masiva, estamos hablando de una explanada cuatro a cinco veces más grande de lo que es la Plaza Villarroel", aclaró el funcionario del GAMEA.

El teatro de las juventudes, es el nombre que se le dará al museo de la cultura andina que pretende albergar exposiciones de arte y artesanía. Además, tendrá auditorios para presentar teatro y danza. Éste será un edificio de gran altura, aún no se define la cantidad de pisos que tendrá, pero se pretende que se convierta en un hito, en un punto de referencia para la ciudad de El Alto, que sea visto desde cualquier parte de la ciudad.

Los jardines aromáticos serán áreas de aprendizaje para los niños y jóvenes, para que conozcan las variedades y características de plantas que tendrá el lugar. Se pretende dejar atrás la prohibición de "no tocar", para que los visitantes tengan la libertad de experimentar, "que vivan, pero que no destruyan", sostuvo.

Según la proyección de la obra este parque tendrá educadores que sensibilicen a la población para cuidar el medio ambiente, e instructores para el gimnasio y los deportes extremos.

JISK´AS

La Alcaldía

Recolectan pilas en zona comercial

Con el objetivo de concienciar a la población sobre temas de reciclaje, universitarios y soldados de la Fuerza Aérea salieron a las calles para recolectar pilas descartables. La campaña estuvo dirigida al sector comercial, sobre todo en las zonas Villa Dolores y 12 de Octubre donde existe más comercio de dispositivos eléctricos.

Alpacoma

Reacondicionan espacios verdes

La Alcaldía realizó la refacción de espacios verdes en la zona de Alpacoma con el sembrado de 3.000 árboles. "Debido al deslizamiento suscitado en febrero de 2011 nuestras áreas verdes que se encontraban en el lugar, se han perdido y queremos reponer las mismas", informó el director de Forestación, Santos Paucara.

Villa Dolores

Lavan y fumigan puestos de venta

Autoridades de la Alcaldía, en coordinación con los comerciantes de la Asociación de Asuntos Varios 27 de mayo ubicado en la zona de Villa Dolores, realizaron el lavado y fumigado de los puestos de venta. "Queremos evitar la propagación de cualquier tipo de enfermedad" dijo el encargado de Control y Calidad, Policarpio Pérez.

En cinco años

SUMA: Más de 29 mil atenciones

El responsable municipal del Sistema de Urgencias Médicas El Alto (SUMA), César Aruquipa, informó que en los últimos cinco años se atendió a 29.115 pacientes a través de las ambulancias. Estas personas fueron transferidas a un centro de salud de primer nivel u a otro de instancia superior. Además, realizó asistencia de primeros auxilios.

Festival . El 2012 fue declarado como Patrimonio Cultural de El Alto.

Festival del Sol empezó con Rocio Moreira y recorre el país

La cantante boliviana Rocío Moreira, junto a la Orquesta Sinfónica, dio un toque especial al acto inaugural del XII Festival del Sol, organizado por la Dirección de Cultura de la Alcaldía alteña.

Al respecto, el director de la Escuela Municipal de las Artes (EMDA), Marcelo Romano, mencionó que el Festival del Sol es un evento que se inició el año 2002 con el propósito de llevar presentaciones gratuitas de música clásica a lugares donde no se tenía la oportunidad de disfrutar de este género musical. En estos 11 años, esta actividad fue realzándose con la participación de artistas nacionales e internacionales que le dieron un toque especial al evento.

Este año no sólo se presentará música clásica, sino también exposiciones de obras de arte, puestas escénicas y actividades de intercambio cultural que se desarrollarán hasta el 5 de diciembre.

"Vamos a estar con la Orquesta Sinfónica en Sucre y la clausura será en Cobija, aún estamos en reuniones porque al parecer llegaremos hasta el Brasil", dijo Romano.

El XII Festival del Sol es organizado por la Escuela Municipal de las Artes.

FOTO: CORTESÍA EMDA

Se prevé la participación de importantes músicos como el cuarteto Arcanos, la Murga, Camerata Illimani, Bolivia Bras y el coro Herederos. Los escenarios en los que se presentarán están ubicados en el Ministerio de Culturas, el Museo Nacional de Etnografía y Folklore (MUSEF), y la Catedral Metropolitana, entre otros.

El año 2012, mediante una Ley Autonómica Municipal N° 004, la Alcaldía declaró al Festival del Sol como "Patrimonio Cultural Inmaterial del Municipio de El Alto ".

Festival • Se realizará el 1er Festival con altura.

El Alto gana concurso de iniciativa cultural

El primer Festival Artístico "Cultura en las Alturas" se realizará el martes 18 de este mes, el Centro Cultural alteño K'alaqaya y la Dirección de Cultura de la Alcaldía organizan el evento tras ganar un concurso de iniciativas artísticas culturales organizado por la ONG Solidar Suiza.

El director de Ayllu K'alaqaya, Ricardo Illanes, sostuvo que el proyecto presentado consistió en mostrar la diversidad cultural de la urbe alteña, y especificamente en el centro cultural, como danza, música y teatro, lograron ser elegidos entre los representantes de los nueve departamentos que participaron en esta convocatoria. El premio fue un incentivo económico de 50 mil bolivianos, dinero con el que organizan el evento.

"Hemos logrado ser ganadores y por eso estamos realizando este festival que no sólo contará con la participación de nuestro centro cultural, sino también con los otros 24 centros, estaremos mostrando las expresiones culturales que practicamos", sostuvo.

El director de Cultura de la Alcaldía, Ivar Iriarte, anunció la presencia del embajador de Suiza en Bolivia y personalidades de ese país quienes serán espectadores del "Festival con Altura".

"Esta actividad será realizada en un ambiente del Centro, ubicado al finalizar la pasarela del arquitecto, desde las 17:00, también participarán agrupaciones conocidas como Rijchary y solistas como Luis Rico, entre otros", dijo.

Congreso

Posterior al evento cultural, los miembros de los 24 centros culturales de El Alto realizarán el primer Congreso de la Cultura, donde se delinearán las estrategias para realzar las expresiones que se practican en esta ciudad.

"Vamos a reunirnos todos los centros culturales para delinear y encaminar algunos aspectos que fortalezcan al ámbito cultural", manifestó Illanes.El proyecto Ayllu K'alaqaya está ubicado cerca a la Ceja, en El Alto. Se dedica a la educación cultural.

Censo • El 51% de la población es femenina. Aproximadamente el 70% tienen como lengua materna el castellano.

6 de cada 10 personas son jóvenes y no tienen empleo

De acuerdo con los datos del Censo 2012, la población que predomina en la urbe es joven y económicamente activa, sin embargo esta característica no es aprovechada. Expertos consideran que invertir en la juventud podría lograr el desarrollo.

Fotos: Edwin Cordero

Más del 60% de la población de la urbe es joven y está en edad de trabajar.

Redacción El Compadre
www.elcompadre.bo

La urbe no sólo es una de las grandes ciudades más jóvenes de Bolivia por su fundación, sino por su población joven, que es mayormente del sexo femenino. Expertos concuerdan en que la falta de oportunidades y empleo frena el potencial de los jóvenes. La Alcaldía proyecta iniciativas para fomentar el emprendimiento juvenil.

Según el Censo 2012, el 61.2% de la población tiene entre 6 y 39 años, esto significa que de los 848.452 habitantes que tiene, 553.073 pertenecen a este sector de la población. El 51% de la población es femenina. Aproximadamente el 70% de los habitantes tiene como lengua materna el castellano, el 25.7% el aimara y el 1,4% el quechua.

El sociólogo René Pereira, docente investigador de la Universidad Mayor de San Andrés (UMSA), considera que esta característica de la urbe es un gran factor que debería ser aprovechado por las autoridades para lograr el desarrollo que necesita.

"Se debería dar prioridad a los jóvenes. Si la capacitación, la educación y la inversión pública generadora de empleo para los jóvenes se cumple, podríamos pronosticar un crecimiento espectacular de la ciudad de El Alto que superaría los estándares de las principales ciudades", indicó Pereira.

Simón Yampara, sociólogo y docente de la Universidad Pública de El Alto (UPEA), destaca que la población también tiene raíces milenarias, que mantiene sus costumbres. Empero, lamenta que los jóvenes carezcan de empleo por eso se dedican al comercio -en su mayoría- informal. "La población joven, económicamente activa (…), es mano de obra disponible, por la carencia de empleo ellos tienen que crear y recrear fuentes de trabajo como gremiales, es una manera de ocuparse", explicó.

Ambos especialistas consideran que los datos del Censo no son confiables. "Es una fotografía de ese instante", dijo Yampara. "No tenemos que asumirla como una exactitud, sino como una tendencia", afirma Pereira.

Por su parte, el Gobierno Autónomo Municipal de El Alto (GAMEA) pretende crear una plataforma para fomentar el emprendimiento juvenil. Hasta el momento, más de 200 jóvenes de 18 a 35 años se capacitan en el rubro de confección y producción, según Isabel Mamani, responsable de la Secretaría Municipal de Desarrollo Productivo (SMDP).

La Unidad de la Juventud emprendió proyectos para apoyar la formación de la población más joven en el ámbito profesional y orientarlos a una carrera según su vocación. Además, se buscarán becas para estimular el proceso.

Respecto a las lenguas que se hablan en la urbe, para Yampara, estos datos no habrían considerado a las personas bilingües. "Que no hablen aimara, no significa que no sean aimaras. El Alto no es exclusivamente aimara, pero es básicamente aimará", afirmó.

Población, idioma y lugar de nacimiento de El Alto

Población empadronada por sexo, según grupo de edad

Grupo de edad	Hombre	Mujer	Total
0-3	36.875	36.039	72.914
4 a 5	18.584	18.113	36.697
6 a19	128.516	130.861	259.377
20-39	137.887	155.809	293.696
40-59	64.319	72.709	137.028
60-más	22.803	25.937	48.740
Total	408.984	439.468	848.452

Población empadronada por sexo, según idioma en el que aprendió a hablar

Idioma	Hombre	Mujer	Total
Castellano	268.314	280.650	548.964
Quechua	4.240	6.351	10.591
Aymara	91.126	108.360	199.486
Guaraní	221	135	356
Otros idiomas oficiales	681	476	1.157
Otros idiomas	0	0	0
Idioma extranjero	345	320	665
No habla	312	316	628
Si especificar	6.395	6.485	12.880
Total	371.634	403.093	774.727

Población empadronada, por sexo, lugar de nacimiento

Lugar de nacimiento	Hombre	Mujer	Total
Aquí	323.230	341.491	664.721
Otro lugar del país	83.514	96.047	179.561
En el exterior	2.240	1.930	4.170

Opiniones

René Pereira, Docente de la UMSA de La Paz.

"El Alto se encamina a una tendencia, se aumenta la población en edad de trabajar, hay que dar prioridad a los jóvenes. Algunos países con esta situación han saltado al desarrollo, como los países asiáticos, El Alto se está acercando a esto, las autoridades deben tomar en cuenta a la juventud".

Simon Yampara, Docente de la UPEA de El Alto

"El Alto refleja lo que está pasando en el país, hay una mayor cantidad de mujeres, pero hay que ver a la mujer como productiva aparte de reproductiva. Considero que ellas son más activas y productivas que los varones, son las que recrean los q'atus o ferias. La población joven es un potencial productivo".

Piensa en tu hija, tú **mereces respeto** y **protección**

El Compadre

Ley Integral para garantizar a las mujeres una vida libre de violencia, Ley 349-DS 2145

Quejas. Hay preocupación porque algunos cortes duran varios días.

Un racionamiento de agua afecta a zonas de 4 Distritos

Los vecinos expresaron su preocupación porque aseguran que no hay respuestas concretas en Epsas, quien a su vez niega que haya cortes de agua y atribuye el problema a fenómenos climáticos.

Rosío Flores
rflores@elcompadre.bo

De acuerdo con reportes de dirigentes de algunas juntas vecinales de El Alto, más de una veintena de barrios que están en los distritos 5, 7, 8 y 14 denunciaron racionamiento de agua.

Adelio Mamani, representante del Distrito 7, aseguró que en su jurisdicción los vecinos de las zonas Señor de Lagunas, San Roque, 21 de Septiembre, 20 de Mayo y Fortaleza, entre otros, son los más afectados. Esta situación no sólo ocurre en esta época de calor, sino en todo el año pues los cortes de agua son frecuentes.

"Hemos llegado incluso a soportar el corte desde el jueves hasta el domingo y esto nos perjudica bastante porque en el mejor momento nos deja sin agua y no podemos asearnos, no podemos lavar ropa, a veces ni nos dan tiempo para recibir agua para cocinar", lamentó Mamani.

El dirigente del Distrito 5, Andrés Quispe, dijo que las zonas: Puerto de Mejillones, Villa Asunción y Villa Ingavi, son las más afectadas, pues el suministro sólo es por las noches a partir de las 21:00 hasta las 07:00.

Junto a los dirigentes de los distritos 8 y 14, declararon que acudieron a reclamar a la Empresa Pública Social de Agua y Saneamiento (Epsas). Los funcionarios les explicaron que la situación se debe a problemas en algunas conexiones que están mal construidas y que en los próximos días convocarán a una reunión.

Foto: Bismark Gordillo

Varios barrios de la urbe alteña sufren de racionamiento de agua.

5 ciudades con racionamiento

El Ministro de Medio Ambiente y Agua (MMyA), José Zamora, informó que hay problemas de racionamiento en La Paz, Chuquisaca, Oruro, Cochabamba y Tarija, sin embargo sostuvo que el problema es coyuntural, por el cambio climático y la ola de calor que se vive en varias regiones.

"Es una situación coyuntural por la ola de calor que estamos atravesando, pero ya comenzarán las lluvias y nuevamente los reservorios se llenarán y estaremos con el suministro habitual", dijo.

Respecto a los cortes en la provisión de agua en algunas zonas de La Paz, Zamora sostuvo que la alta radiación en los lugares de altura, principalmente, hacen que el agua se evapore por lo cual se encomendó a Epsas solucionar los percances a la brevedad posible.

Dijo que los proyectos que se ejecutan en diferentes regiones permitirán la solución estructural del problema del agua.

"Estamos construyendo las represas para solucionar el problema definitivamente", sostuvo.

Los vecinos de los distritos 8 y 14 se sumaron a las quejas, aseguraron que hay racionamiento no sólo en esta temporada, sino desde hace tres años.

"En el Distrito 8 hay varias zonas afectadas, entre ellas Juntuma, Ventilla, Panorámica y otras más. Nos dan el agua sólo por las noches, a las 12 de la noche y sólo hasta las 7.00 de la mañana, entonces no podemos hacer nada, no tenemos para cocinar, a veces recibimos en baldes o bidones, pero no es lo mismo porque el agua se contamina", explicó el dirigente Willy Quispe.

Proyecto Peñas

Por su parte, la ministra de Planificación del Desarrollo, Viviana Caro, informó que existe el financiamiento para la construcción de una planta en Peñas, sin embargo los comunarios habrían afirmado que no permitirán la construcción de la nueva planta sin que antes atiendan sus demandas, por lo que hay riesgo de que se pierda el financiamiento. Este proyecto garantizaría el abastecimiento de agua potable para El Alto y La Paz durante 20 años, son reservorios que están en las comunidades cercanas a la urbe alteña.

"Hemos tenido retrasos por las negociaciones con las comunidades, estamos haciendo las gestiones para que pronto podamos llegar a un acuerdo para hacer el uso de los reservorios. Creo que no podemos mantener un sentido de propiedad privada", dijo la ministra Viviana Caro.

Alcaldía. Hace seis meses espera convenio.

Fiscalía no responde a pedido edil sobre el IDIF

La asesora legal de la Dirección de Salud de El Alto, Paola Poma Cruz, informó que el proyecto de crear y construir un Centro de Investigación Forense, que incluye una morgue, está paralizado por la falta de una respuesta de la Fiscalía General del Estado.

"Estamos tratando de comunicarnos con la Fiscalía General, se enviará una nota reiterativa para que nos dé una respuesta formal, si se va a realizar o no este proyecto", enfatizó la abogada.

El año 2012, la Alcaldía alteña planteó construir un Centro de Investigación Forense; sin embargo, aquel proyecto no pudo ser ejecutado porque no es tuición del Gobierno Autónomo Municipal de El Alto (GAMEA) y cualquier obra sólo puede realizarse mediante un convenio con la Fiscalía General del Estado.

"Cuando este proyecto pasaba al armado de carpeta, se nos pasó un informe indicando que para la ejecución del proyecto debe haber un trabajo conjunto con el Ministerio Público y la Fiscalía General del Estado", aclaró Poma.

De acuerdo con Poma, en marzo del 2014 se intentó concretar una reunión con la Fiscalía General, mediante la Fiscalía Departamental, para hablar del convenio. Esta entidad mediadora pidió pruebas de que el terreno previsto para un IDIF en la urbe, efectivamente, pertenece a la Alcaldía. Antes de dar una respuesta se perdió contacto. "Enviamos tres cartas reiterativas, pero no tuvimos respuesta, por lo que acudimos a Sucre", justificó.

La Alcaldía proyecta un Centro de Investigaciones Forenses en El Alto

En julio enviaron una carta formal para realizar el convenio, pero hasta la fecha no se tiene respuesta alguna. Este convenio permitirá la contratación de una consultora que determine las bases del proyecto y que realice el diseño final. "El GAMEA tiene 400.000 bolivianos para que una consultora elabore el proyecto a diseño final del Centro de Investigaciones Forenses", explicó.

El terreno disponible para la ejecución de este proyecto tiene una superficie de 3.409.75 kilómetros cuadrados, y está ubicado en la zona Cosmos 79. "No es simplemente para El Alto, se tiene planificado un centro de investigaciones forenses paralelo al de La Paz, beneficiaría en la carga procesal y agilizaría las investigaciones".

Evaluación. Será el 20 de noviembre.

El Sariri tendrá choferes desde el 10 de diciembre

El 20 de noviembre se realizará la prueba final a los 380 choferes que se postularon para conducir los buses Sariri. Los aspirantes, que dieron exámenes finales durante toda esta semana, son evaluados en las áreas de teoría, psicosensométria y conducción. El 10 de diciembre la Alcaldía contratará a los que aprueben.

"Terminando todo este proceso de evaluación, tendremos un análisis de los resultados y la respuesta a los choferes que aprobaron se dará a conocer en 20 días, después se iniciará la contratación desde el 10 de diciembre. Las semanas siguientes los conductores del Sariri deben realizar las prácticas de las rutas que seguirá este Bus de Transporte Masivo", explicó la Encargada municipal de Logística y contratación del personal del Bus Sariri, Sorca Muriel Salinas.

El lunes, comenzó la etapa de exámenes. La última prueba es teórica y se realizará el 20 de noviembre en el Centro de Convenciones, los candidatos se dividirán en cuatro grupos y tendrán 45 minutos para realizarla.

La encargada dijo que durante estas evaluaciones se realizaron revisiones médicas y entrevistas a los conductores interesados.

La evaluación conductiva fue la más importante, si los postulantes fallaban ya no se les permitía que realicen más pruebas y tenían que retirarse de toda la evaluación. Así se llegará a la evaluación teórica sólo con aquellos que aprobaron.

"En las provincias solicitan créditos para fortalecer su producción agropecuaria y el mejoramiento genético de su ganado, el tope de préstamo es de $us 5 mil", dijo Melody Vargas.

Foto: Cortesía Banco Sol

Se habilitaron agencias móviles de BancoSol en provincias de La Paz.

Sitios. Hay más de 200 agencias de Sol Amigo en todo el país

BancoSol instala agencias móviles en tres poblaciones

Los funcionarios de la institución bancaria resaltaron la puntualidad de los comunarios en el pago de las cuotas por los créditos que pidieron.

Rosio Flores
rflores@elcompadre.bo

Cerca de 200 clientes de las poblaciones de Pucarani, Laja y Batallas de La Paz se beneficiaron con créditos para la producción agropecuaria que fueron otorgados por el BancoSol a través de su agencia móvil.

La gerente de la agencia móvil (vehículo blindado), Melody Vargas, explicó que la agencia se asemeja a cualquier otra, la diferencia es que se traslada a las poblaciones para acercarse a los clientes, movimiento que es fiscalizado por la Autoridad de Supervisión del Sistema Financiero (ASFI).

Explicó que la mayoría de los pobladores solicitan créditos para mejorar la producción de lácteos y sus derivados, y también para el mejoramiento genético de su ganado, el tope para los préstamos es cinco mil dólares.

Para que los comunarios puedan pagar sus cuotas, así como los servicios básicos, en Pucarani se abrió un punto Sol Amigo. Así sus clientes no tienen la necesidad de trasladarse hasta El Alto.

"Nuestro objetivo es llegar a sectores alejados para ahorrar el tiempo de nuestros clientes", dijo.

Por su parte, el oficial de Créditos del banco, Fidel Laura, resaltó el alto grado de responsabilidad de los clientes que viven en las provincias, pues todos cumplen con las fechas establecidas para el pago y por lo tanto, hasta el momento, no se presentaron problemas por mora.

Estudiantes abren sus cuentas

En su labor de inculcar la cultura del ahorro a niños, adolescentes y jóvenes de unidades educativas, el BancoSol logró que más de un centenar de colegiales abran sus cuentas en las agencias de la institución bancaria.

"Nosotros también llevamos a todos los colegios la educación financiera, es así que los niños han decidido abrir sus cuentas en el marco del programa 'Cuenta Solcito'", explicó Melody Vargas.

La pasada semana se realizó un taller en la unidad educativa José Salmón Balliván de Pucarani, donde los niños a través de juegos didácticos comprendieron la importancia del ahorro. "Yo quiero ahorrar para comprarme una casita y para seguir mis estudios porque quiero ser doctora", dijo Anny. "Yo quiero comprarle sus medicamentos a mi mamá", sostuvo Laura. Ambas niñas son estudiantes de Pucarani.

PGE. Más recursos para cuatro áreas.

El Gobierno prevé un crecimiento del 5,9%

El ministro de Obras Públicas, Luis Arce Catacora, informó que Bolivia proyecta un crecimiento económico del 5,9% para el año 2015 en base a la inversión pública. Asimismo, indicó que se prevé una inflación máxima acumulada de un 5%.

"El próximo 2015 el crecimiento será de 5,9%, es decir más alto que en la presente gestión. Para la próxima gestión la inflación 5%, es decir hay claramente una tendencia de que cada vez la inflación está mejor controlada en Bolivia", dijo Arce al presentar el presupuesto destinado para el 2015.

El Presupuesto General del Estado (PGE) 2015 prevé un déficit económico de 3,6% del PIB, aunque aclaró que el Gobierno hará todos los esfuerzos para lograr un equilibrio macroeconómico fiscal, como en años anteriores.

El Gobierno estima una inversión pública 6.179 millones de dólares para 2015, 37% más que los 4.519 millones de dólares destinados para este año. También se incrementó el presupuesto para los sectores de educación, salud, deportes y vivienda de Bs 52.551 millones a Bs 65.714 millones. Arce detalló que el presupuesto para educación para el 2015 es de Bs 19.369 millones en comparación a los Bs 16.835 millones que se destinó el 2014.

El proyecto de presupuesto general de la nación será enviado a la Asamblea Legislativa Plurinacional para su aprobación.

El ministro Luis Arce Catacora en conferencia de prensa, esta semana.

JISK'AS

4ta versión

Feria Tributaria será en diciembre

La alcaldía de El Alto prepara la 4ta Feria Tributaria que se desarrollará la segunda semana de diciembre en la avenida 6 de Marzo informó el director de Recaudación y Políticas Tributarias, Jhon Villalba.

"Queremos comunicar a la población alteña que este tipo de actividades ha tenido muy buena aceptación de la población, lo comprobamos por la asistencia masiva que se ha tenido en las tres anteriores, las consultas de la gente son diversas" agregó la autoridad. Se habilitarán espacios para realizar trámites en el lugar.

10 cooperativas

Trabajarán fuera del Cerro Rico

El viceministro de Desarrollo Productivo Minero Metalúrgico, Víctor Hugo Llanos, informó que diez de las 16 cooperativas mineras que aún operan en la cúspide del Cerro Rico de Potosí firmaron nuevos contratos de arrendamientos para salir pacíficamente de esa zona de riesgo y trabajar por debajo de la cota 4.400 o fuera del yacimiento minero.

"Ya se firmó contrato de arrendamiento con 10 cooperativas para que migren de esa zona de riesgo hacia otras áreas de trabajo", informó, según un reporte de la estatal ABI.

Diseño, desarrollo y hospedaje de sitios web.
Registro de dominios en Internet.
Desarrollo de sistemas a medida para negocios.
Posicionamiento web.
Pasaje Jauregui N° 2248
Edif Quipus Piso 2, Oficina 2A
Teléfono (591) 2 2442209
Móvil 70518752 - 70645285
Sopocachi, La Paz Bolivia
www.hospedajebolivia.com

Lamentablemente, cuando nuestros educadores cumplen su jornada laboral, las personas incurren nuevamente en las malas costumbres", sostuvo Shareska Vásquez.

Robo . Hay parques donde las personas inescrupulosas roban o destrozan los juegos.

Alteños respetan el ornato público sólo si son vigilados

La Alcaldía implementa programas de educación con los Ekucitos y las Brigadas ambientales, a pesar de sus esfuerzos los vecinos mantiene sus malos hábitos y destrozan las áreas públicas.

Rosío Flores
rflores@elcompadre.com

Destrozos en el ornato público, calles pintarrajeadas, basura regada en las calles y en áreas verdes, falta de respeto a las luces de los semáforos y pasos de cebra, son sólo algunos de los malos hábitos que afloran en algunos ciudadanos cuando no son vigilados por los educadores viales.

El Compadre realizó un recorrido por zonas de paseo y áreas verdes en la urbe alteña, evidenció que la gente no está acostumbrada al cuidar las áreas públicas. Por ejemplo, se pudo observar que algunas banquetas de la jardinera de la avenida Julio César Valdez ya se encuentran destrozadas, en el lugar se inauguró la ciclovía hace sólo cuatro meses.

También hay parques donde las personas inescrupulosas roban o destrozan los juegos instalados como los resbalines, columpios, los sube y baja y otros. Ésta es la razón por la que en varios barrios se optó por cerrar los parques.

Pero, el punto más conflictivo es La Ceja porque es un lugar de paso obligado para conectarse con la urbe paceña. Las personas también muestran su mala educación al ocupar los espacios verdes para hacer un día de campo y al desobedecer las normas viales.

La coordinadora del Programa Nayra Punku, Shareska Vásquez, explicó que se implementó un proyecto de educación urbana, en el sector céntrico, desde hace más de cinco meses con la participación de personajes como los Ekucitos y las Brigadas ambientales; sin embargo, dijo que ha sido difícil hacer que las personas comprendan que deben educarse.

Asimismo, identificó tres malas costumbres en las que las personas incurren más y son: echar la basura en las calles, jardineras, árboles y hasta en los minibuses del transporte público; las personas también se niegan a utilizar los pasos de cebra, las pasarelas y no respetan las luces del semáforo; y por último confunden la calles con mingitorios.

Foto: Brian Cordero

La Plaza del Lustrabotas, que está en pleno centro de la Ceja, no sólo está descuidada sino que también rompieron sus rejas.

"Estamos con capacitaciones constantes con los gremiales, con los choferes, con las mismas juntas de vecinos y estudiantes, es muy difícil, pero no imposible. Para este proyecto hemos implementado los Ekucitos y las Brigadas ambientales quienes van de un lado a otro con basureros. Creemos que si bien es difícil ya algunas personas están comenzando a tener conciencia. Pero, lamentablemente cuando nuestros educadores cumplen su jornada laboral, nuevamente las personas incurren en las malas costumbres", lamentó.

Vásquez explicó que, la Alcaldía comenzó a multar a las empresas o personas que pegan afiches en las paredes. Primero identifican a las empresas a las que pertenecen, toman fotografías como prueba y entonces las brigadas ambientales hacen la limpieza.

Respecto a los murales, dijo que hasta el momento no se destrozó las obras de arte y para prevenir estos casos se realizó las pinturas con un material que puede resistir los grafitis.

Se contratará a más educadores para continuar con el proceso de concienciación y por último se comprarán 50 papeleros que serán instalados en puntos fijos

Vecinos: Hay poca conciencia

En un sondeo realizado por El Compadre a los transeúntes, ellos mismos consideran que sólo una de diez personas es consciente y echa la basura en los basureros o la guarda cuando no encuentra uno.

Otras personas se quejan porque no hay basureros y por lo tanto no les queda más que botar sus residuos en las calles. "Creo que para mantener las calles limpias la Alcaldía debe instalar basureros porque en todo este sector no hay ninguno, entonces no nos queda otra que ensuciar las calles. Yo, me traigo bolsitas para guardar la basura en mi cartera, pero otras personas no tienen conciencia", explicó Nelly Nina, una vecina.

"La gente nos riñe por tener nuestros vehículos sucios, pero son ellos mismos que ensucian, entran con comida y dejan todo sucio y no podemos hacer limpiar a cada rato y encima no quieren aumentar el pasaje", lamentó Roberto Ticona que es chofer.

Una de las banquetas destrozadas en la avenida Julio César Valdez.

Alcaldía

Recuperan escultura de $us 500 mil

Una escultura forjada en bronce el año 1978 fue recuperada por el Gobierno Autónomo Municipal de El Alto (GAMEA) de un domicilio particular en la zona Corazón de Jesús, Distrito 8; donde la imagen, que representa a una mujer campesina, era escondida hace varios años.

"El costo aproximado de esta escultura es de 500 mil dólares, sin embargo, aún no podemos precisar el tiempo en que se encontraba en este domicilio, puesto que anteriores gestiones (municipales) no dejaron documentación alguna sobre su existencia", dijo el director de asesoría jurídica Abraham Aliaga.

El jurista explicó que la dirección que encabeza tomó cartas en el asunto luego de que un vecino que tenía conocimiento de la procedencia y paradero de la figura denunció el hecho.

"Esta escultura es muy significativa, no sólo por el valor económico que tiene, sino porque representa a esas personas que día a día trabajan en el campo, y por qué no, a nuestra misma sociedad, porque los alteños nos caracterizamos por ser trabajadores", argumentó Aliaga.

Luego de intensas negociaciones realizadas por abogados de Asesoría Jurídica con Max M.A. (propietario del domicilio), la figura fue trasladada hasta el Museo Antonio Paredes Candía, en Ciudad Satélite, en los próximos días será expuesta a la población. Aliaga reveló que la Alcaldía entabló un proceso legal en contra del ciudadano que escondía la escultura, debido al daño económico producido al Estado.

La escultura que fue recuperada y valuada en medio millón de dólares.

"Hemos sido testigos de esa situación, todas las veces que se hicieron opera en el lugar siempre eran más jove quienes se encontraban en el bar", in la doctora Irina Fernández.

Denuncias . La Policía deriva los casos a las Defensorías de la Niñez y Adolescencia.

Las colegialas son las que más consum

La Defensoría de la Niñez y Adolescencia reporta más de 358 denuncias, de enero a la fecha, de las cuales 208 se refieren a mujeres y 150 a varones, sus edades oscilan entre los 12 y 17 años.

Rosio Flores
rflores@elcompadre.bo

Datos de la Defensoría de la Niñez y Adolescencia (DNA), dan cuenta de que son más estudiantes de sexo femenino, entre las edades de 12 a 17 años, las que consumen alcohol. De enero a la fecha se registró 358 denuncias de consumo de alcohol en las diferentes DNA's de la urbe; de las cuales 208 corresponden a mujeres y 150 a varones.

Además, 13 denuncias se refieren a menores de entre 6 y 11 años y cinco casos a niños de 0 a 5 años, según las estadísticas de la entidad. Del total de casos denunciados, sólo uno ocurrió en el área rural del municipio alteño.

Según la responsable de la repartición, Lourdes Flores, la preocupación por este tema es permanente, toda vez que los estudiantes se están dedicando al consumo de bebidas alcohólicas incluso en vías públicas y en horas de clases, dejando las aulas y el estudio.

"La Policía ha capturado, en varias ocasiones, a los menores en vía pública e incluso ya no tienen miedo de beber con los uniformes de sus colegios, creemos que la situación se está descontrolando y es por eso que estamos aumentando las medidas de prevención", dijo.

Atribuyó esta problemática a diferentes factores, el principal es la desintegración de la familia, la violencia dentro de ella, la falta de comunicación y finalmente la falta de control por parte de los padres que dejan el hogar para trabajar por varias horas.

Del total de los casos atendidos, sólo un 30% de los jóvenes acepta recibir apoyo psicológico, el porcentaje restante rechaza esta ayuda de la Defensoría.

"La mayoría de los estudiantes que consumen bebidas alcohólicas están entre las edades de 12 a 17 años, edades en las que necesitan mayor atención y cuidado por parte de sus padres porque es una etapa de cambios, si no son entendidos ven a sus amigos y al alcohol como escapes", explicó Flores.

El consumo de alcohol trae consigo otros problemas, en el caso de las mujeres corren el riesgo de ser vejadas sexualmente, y en el caso de los varones en su mayoría se dedican a delinquir.

El director del Centro Latinoamericano de Investigación Científica (CELIN), Franklin Alcaraz, sostuvo que efectivamente subió el número de mujeres que consumen alcohol y tabaco e hizo una comparación: el año 1993 se registraba que una mujer entre diez varones consumía alcohol; pero en 2011 se verificó, con investigaciones, que la brecha se acortó a una mujer por cada dos varones.

Según el investigador esta situación se debe a la pérdida de valores en el núcleo familiar, lo que en el futuro podría derivar en el aumento del número de delitos.

Por su parte la exdirectora de la Universidad Franz Tamayo de la ciudad de El Alto, Irina Fernández, coincidió con los datos de las DNA's, ya que en varios operativos en un bar que está cerca de la casa superior de estudios, se constató que eran más las mujeres que consumián bebidas alcohólicas.

"Hemos sido testigos de esa situación, todas las veces que se hizo operativos en el lugar siempre eran más jovencitas quienes se encontraban en el bar", dijo Fernández.

Padres piden control a la Policía

Padres de familia de la unidad educativa Solidaridad, ubicada en la zona del mismo nombre en el Distrito 6, expresaron su preocupación por el alto consumo de alcohol de los colegiales.

Pedro Quispe, presidente de la junta escolar, relató que los estudiantes aprovechan que el sector está muy alejado y casi vacío para beber. También reclamó que pese a haber pedido a las autoridades municipales y a la Policía que envíen personal para que controlen el lugar, no fueron escuchados.

"Como esta zona y el colegio están en la última zona de El Alto no hay control, los papás no pueden controlar a sus hijos porque trabajan y eso es aprovechado, ellos se van hacia el sector de las antenas para beber", explicó.

El director del establecimiento, Carlos Medrano, dijo que los padres son quienes deben dar ejemplo y ejercer mayor control sobre sus hijos. "A veces, los chicos replican los malos ejemplos que ven en sus padres, es importante recobrar los valores que se pierden", dijo.

Los padres están preocupados por el consu

Opiniones de los

Franklin Alcaraz, director del CELIN

"El nivel de consumo de alcohol y tabaco en las mujeres se ha igualado al de los varones en los últimos años. El consumo de alcohol es parte de un proceso social que ha ido empeorando desde el pasado hasta ahora. La eduación dentro la familia pierde valores".

Accidente . Los heridos sufrieron quemaduras en el rostro y cuerpo, fueron trasladados al Hospital Obrero de La Paz.

Explosión de una caldera deja un muerto y 4 heridos

Al promediar las 05.30 del jueves, se produjo la explosión de una caldera en la empresa de viguetas y plastoformos TecnoPreco, ubicada en la zona 15 de Noviembre, Distrito 6 del municipio de Viacha, provocó el deceso de una persona y dejó a cuatro personas heridas.

Según relatos de los vecinos, en la madrugada del jueves se escuchó un fuerte estallido que los asustó, ellos salieron inmediatamente para ver lo ocurrido. Dos inmuebles cercanos quedaron afectados por la caída de sus muros.

"Hemos visto que una de las paredes de la fábrica estaba quebrada y nos hemos acercado al lugar y hemos visto que una de las calderas había estallado, todos los vecinos han acudido al lugar, pero los encargados no nos han podido dar más explicaciones, después hemos sabido que había tres personas heridas y un fallecido", relató el vecino Víctoriano Choque.

Horas más tarde, personal de bomberos llegó hasta las instalaciones de la fábrica y auxiliaron a los heridos, posteriormente se trasladó el cuerpo sin vida de Raúl Mamani, de aproximadamente 30 años de edad, a la morgue del Hospital de Clínicas de La Paz. Mientras que los heridos fueron trasladados al Hospital Obrero, dos de ellos fueron intervenidos quirúrgicamente porque tenían quemaduras en el cuerpo y rostro.

Los gerentes de la empresa mostraron hermetismo y se negaron a verter declaraciones sobre el caso, tampoco permitieron el ingreso de los medios de comunicación al interior de la misma.

Basilio Callisaya, hermano de uno de los herido de nombre Jorge Callisaya, quien también es trabajador de la empresa, dijo que su hermano entró a trabajar en la madrugada porque estaba de turno y casi a las 07.00 recibió una llamada que le decía que el trabajo se suspendió.

"Yo entraba a las 07.00 y ya estaba alistándome, pero me han dicho que no había trabajo. Cuando he ido al lugar me he enterado del accidente, mi hermano tiene la cara quemada", relató.

El entrevistado explicó que en la empresa trabajan cerca de 80 personas y todos cuentan con el seguro médico correspondiente.

Obreros realizan trabajos en la parte afectada de la empresa.

Los vecinos del lugar demandaron que la fábrica se vaya del lugar porque es la segunda vez que ocurre una explosión y por ese motivo viven en constante peligro por lo que en una reunión pedirán que la fábrica se retire del sector.

pues
ativos
ncitas
formó

> *"La mayoría de los estudiantes que consumen bebidas alcohólicas están entre las edades de 12 a 17 años, edades en las que necesitan mayor atención y cuidado por parte de sus padres", dijo Lourdes Flores.*

en alcohol

Foto: Internet

no de bebidas alcohólicas de los jóvenes, y porque cada vez son más mujeres.

entrevistados

Irina Fernandez, exdirectora de la Unifranz

"Creo que esta situación se da a partir de la equidad de género que ha sido tan difundida, pero que ha sido malentendida por las mujeres, quienes confunden la liberación femenina con el libertinaje y ahora son ellas las que instan a los varones a beber".

María L. estudiante de un colegio de El Alto

"Mh, sí he ido a compartir bebidas, pero lo he hecho más por curiosidad, he prometido que nunca más lo voy a hacer porque de verdad me he sentido mal. Son los chicos que a veces insisten en cumplir retos y nos invitan a las chicas a sus farras".

Violencia . Los casos aumentan y se agravan.

4 entidades se unen para luchar contra feminicidios

Los últimos dos casos de feminicidio registrados en Cochabamba y Santa Cruz, la violación a dos mujeres en la ciudad de Oruro y las denuncias recurrentes de agresión física a la mujer, obligaron a que el Ministerio Público, el Órgano Judicial, el Ministerio de Justicia y la Policía se reúnan, la próxima semana, para coordinar estrategias contra la violencia a las bolivianas.

El fiscal General del Estado, Ramiro Guerrero, aseguró que se asumirán acciones para frenar la violencia contra la mujer. "Hemos tomado la decisión de hacer un evento, una reunión con la Policía, la Fuerza Especial de Lucha Contra la Violencia (FELCV), el Ministerio Público, el Ministerio de Justicia, Órgano Judicial y los jueces", dijo.

La madrugada del sábado, Luis García Coria, de 21 años, abusó de María Sonia Vásquez Tomás, una trabajadora del hogar de 27 años, luego la estranguló, cercenó su cuerpo y trató de ocultarlo como si nada hubiera pasado.

Otro caso se registró en Quillacollo, Cochabamba, cuando Julián Flores Jañita, mató a golpes a Juana Montaño Cruz, su pareja, a quien torturó durante tres días y luego ocultó su cuerpo.

El lunes, la FELCV de Oruro informó que dos mujeres de 17 y 21 años fueron violadas el fin de semana en la ciudad de Oruro, en el caso hay detenidos y el mismo fue remetido a la Fiscalía. Las autoridades nacionales piden a las mujeres presentar denuncias.

Ministerio de Gobierno

Aprehenderán a compradores de las Kuaa

Tras la detención de cinco jóvenes, supuestos autores del robo de 17 computadoras Kuaa del colegio Unión Europea de la zona Santiago II de El Alto, el Ministro de Gobierno, Jorge Pérez, anunció que también se aprehenderá y procesará a los compradores.

"Pedimos a las personas que han comprado estas computadoras que se acerquen y las entreguen a la oficina de la Felcc de El Alto para que no tengan ningún tipo de complicación con la justicia. Si alguien se encuentra en poder de un de estas computadoras se va proceder a su aprehensión y a su procesamiento", advirtió el Ministro.

El Ministerio Público y la Fuerza Especial de Lucha Contra el Crimen (Felcc) aún investigan el paradero de 10 computadoras. De acuerdo con la investigación, de las 17 portátiles que fueron sustraídas el 31 de octubre, algunas fueron comercializadas en el Barrio Chino y sólo siete fueron recuperadas.

Las computadoras kuaa, que fueron ensambladas por la empresa Quipus, fueron entregadas a los estudiantes para que realicen actividades de investigación y estudio; pero "éstas deben permanecer en el colegio, no pueden ser comercializadas y si alguien tiene una ya sabe que es de forma ilícita y debe entregarla", indicó el Ministro.

Cinco estudiantes fueron aprehendidos por la Felcc, cuatro por el delito de robo agravado y uno por tenencia de objeto robado, éste último fue identificado como R.C.H. El supuesto cabecilla de los jóvenes es Juan Carlos L. (18).

"No vamos a permitir más robos de computadoras, los vamos a identificar, los vamos a capturar y la justicia los debe mandar presos", enfatizó la autoridad.

La Policía mostró las siete computadoras Kuaa que fueron recuperadas.

¡Todo depende de como **como te sientas!**

La Paz
Av. 20 de Octubre # 2250
Telf: 2-2113584 / 2-2423705
C/Juan Capriles Nā1222
Bloque F3, San Miguel
Telf: 2-2773005
www.facebook.com/LACUISINE

1 año de garantía
La Cuisine
Personalizamos tu vida

"Mi niñez marcó lo que hoy soy. Provengo de una familia de artistas, dos cantantes extraordinarios de la década de los 70, llevo eso en la sangre, un poco de arte. Jugaba a que era presentador de televisión", César.

César Galindo. Inició su carrera en radio a los 17 años, tras su titulación ingresó a la televisión.

El presentador del programa Que No Me Pierda y del noticiero central de la Red Uno quiere retornar a los micrófonos de la radio a partir del 2015. Es hogareño y también le gusta los deportes extremos, próximamente se lanzará en paracaídas.

"Me gustaría volver a la radio"

Gloria Mamani Mamanis
gmamani@elcompadre.bo

Su simpatía, sentido del humor y un toque de seriedad caracterizan a César Enrique Galindo Suarez, periodista y presentador de Red Uno. Inició la carrera de comunicación en la radio, dice que es su primer amor por lo que el 2015 pretende retornar a las cabinas radiales.

Cesar nació en una familia de artistas, él reconoce que eso fue lo que marcó su vida. Con esta influencia adquirió gusto por los micrófonos y por estar delante de la gente como presentador. Trabajó en Melodía, Lasser 98, Fides, Unitel, Erbol, Televisión Boliviana y ATB entre otros medios.

El Compadre conversó con él para conocer más sobre su vida, sus retos y aspiraciones.

Perfil

- Nació el 13 de septiembre en La Paz
- Casado con Patricia Tames
- Hijos: Carlos (18) e Ignacio(16)

¿Qué planes tienes a futuro?

Que el programa Que No Me Pierda (QNMP) siga siendo lo que es, hasta que Dios diga. Extraño la radio después de las elecciones regionales me gustaría volver a los micrófonos.

¿Qué tipo de programa harías?

No lo he pensado todavía, recién voy a meditar. Sin duda va a tener un toque periodístico, pero vamos a ver que le podemos ofrecer a la gente.

Fotos: Raúl Cuellar

¿Cómo adquiriste el gusto por el micrófono?

Mi niñez marcó lo que hoy soy, provengo de una familia de artistas, llevo eso en la sangre. Jugaba a que era presentador de televisión y poco a poco fuimos plasmando ese juego en la realidad.

¿Cómo te formaste?

Las primeras armas y habilidades las desarrollé en el colegio, animando las horas cívicas y las fiestas.

¿Cómo llegaste a las pantallas de televisión?

Termino mis estudios y salto a la televisión por una invitación de Telesistema Boliviano, lo que es Unitel, debuté en el programa Al Despertar.

¿Quién marcó tu Carrera profesional?

Admiro al padre Eduardo Pérez, el maestro. Todo lo que se puede hacer en el periodismo lo aprendí de él, hasta ahora sigo aprendiendo.

¿Asumir la conducción del programa QNMP fue un reto en tu carrera?

Me encantó la idea, los retos y mantener un programa y tratar de consolidar la imagen de uno es un reto muy difícil. Ya estamos cuatro años en el programa.

¿Hubo complicaciones?

Siempre hay momentos complicados. Todo proceso toma su tiempo cuesta acostumbrarse al horario, a la dinámica del programa. Además tenía que producir, dirigir y conducir.

¿Cuál es el secreto que logró el éxito de QNMP?

Trabajar permanentemente, tener una lectura de la coyuntura, trabajar con mucho cariño. Además un elemento importante es la credibilidad individual y la credibilidad del medio. El éxito está en el trabajo de todo el equipo.

¿Es difícil hacer periodismo en televisión?

Es complicado porque no tenemos la inmediatez que tiene la radio.

¿Es difícil hacer periodismo de investigación?

Es más difícil hacer periodismo de investigación porque el tiempo es corto, es breve, pero nos damos modos y tiempo para hacer esa investigación.

¿Qué te diferencia de Enrique Salazar?

Tengo un estilo diferente, pero tenemos el reto de hacer el programa QNMP juntos, costó mucho, más de un año entender la lógica del occidente y del oriente. Esto nos permitió descubrir que somos tan iguales, pero tan diferentes. Tenemos el mismo objetivo, hacer un trabajo responsable con credibilidad. Yo soy más serio, él es más extrovertido, pero nos gusta divertirnos.

¿Qué haces para divertirte?

Me gusta jugar futbol, nadar y los deportes extremos. Me voy a lanzar en paracaídas, pero antes voy a tomar un curso. También me divierto mucho con la familia, cuando estoy en casa me gusta hacer de todo: jugar, charlar, bromear. Me gusta estar en mi casa.

La ciudad de El Alto merece ser una ciudad modelo

¿Qué opinas de El Alto?

Es una ciudad joven pujante y con muchas necesidades, pero hasta el momento no encuentran una autoridad que responda sus necesidades. Le tengo un gran cariño a la gente que vive en esa ciudad.

¿Cómo es el alteño?

Es trabajador, muy bueno y está en busca de mejores días. Tiene grandes aspiraciones, quiere tener una ciudad moderna, limpia, y eso me parece fantástico. El Alto merece la oportunidad no sólo de ser la ciudad más joven, sino de ser la ciudad modelo del país, hay que soñar que esto puede ser una realidad.

¿QUIÉN?

Otro material

Disco póstumo de Jenni Rivera

Su hermana, Rosie Rivera, afirmó que próximamente saldrá a la venta el álbum '1 Vida-3 Historias', el cual tendrá material inédito de Jenni Rivera. Al parecer la muerte de la cantante le ha redituado tanto a su familia como a su disquera, pues se anunció que próximamente se lanzará otro disco póstumo que saldrá a la venta el próximo 17 de noviembre, el cual tendrá canciones grabadas durante un concierto.

Madonna

Pagan por vestir su chaqueta

La chaqueta que la cantante lució en la comedia "Buscando a Susan, desesperadamente" (1985), uno de sus primeros papeles en cine, fue comprada por un fanático de la artista por un total de $us 250 mil en Los Ángeles. El famoso pendiente que lucía en el mismo filme -coprotagonizado por Rosanna Arquette- se vendió por $us 34.375 en la subasta realizada por Julien's Auctions.

Polémica

Pablo coquetea con otra mujer

Después de la polémica que se creó con su personaje de la telenovela Mi Corazón Es Tuyo, Pablo Montero vuelve al ojo del huracán, debido a que una revista de circulación nacional aseguró que el cantante coqueteó con otra mujer frente a su esposa Carolina Van Wielink. Una fuente precisó que la indiscreción del también actor se dio en un palenque de la Feria de San Pedro en Coahuila.

ANH
Agencia Nacional de Hidrocarburos

Revolución tecnológica para Vivir Bien

Innovación permanente y nueva cultura regulatoria con gestión de la calidad.

Implementamos una regulación moderna, ágil, práctica y eficiente que acompaña al crecimiento y desarrollo sostenible del sector, fortaleciendo la nacionalización y el proceso de industrialización.

LA REGULACIÓN DE LA CADENA HIDROCARBURÍFERA ES NUESTRA TAREA PARA EL DESARROLLO DE BOLIVIA

INSTITUCIÓN CERTIFICADA

NB-ISO 9001:2000 IBNORCA

www.anh.gob.bo | Línea gratuita: 800.10.6006 | Ministerio de Hidrocarburos & Energía

En el país no se está realizando un tamizaje neonatal bioquímico, el cual vamos a realizar de forma masiva en el primer nivel de atención. Nos ayudará a diagnosticar enfermedades metabólicas", dijo Luis Hidalgo.

Un médico del centro de salud realiza una ecografía a una mujer embarazada.

Cuenta con equipos médicos de ultima generación.

Fotos: Efraín Condorio

Atención . En el centro se detectará cáncer de próstata en adultos mayores

Centro de genética acompaña a gestantes desde el 3er mes

Las mal formaciones congénitas podrán ser diagnosticadas a partir del primer trimestre del embarazo. Si el embarazo es de riesgo se dará una atención multidisciplinaria hasta la conclusión de la gestación.

Gladys Mita Ramos
gmita@elcompadre.bo

El primer Centro Integral de Genética a nivel nacional realizará el acompañamiento a los embarazos en el primer nivel de atención, lo que hasta ahora no era posible. Con acciones multidisciplinarias se pretende realizar prevención, atención, diagnóstico y tratamiento de enfermedades genéticas y defectos congénitos causantes de mortalidad en la población alteña.

Mi salud "Genética" que funciona en el centro Copacabana, ubicado en la avenida Álamos, Distrito 2, fue inaugurado el pasado 5 de noviembre con el fin de atender no sólo a embarazadas sino también a parejas en edad fértil y a adultos mayores.

"Está enfocado en las pesquisas masivas en un primer nivel de atención", explicó el galeno Luis Fernando Hidalgo especialista en genética humana.

Las mal formaciones congénitas pueden ser diagnosticadas a partir del primer trimestre del embarazo. En caso de que el embarazo sea con riesgo se tendrá un grupo multidisciplinario que hará el seguimiento, en primera instancia se dará asesoramiento genético y psicológico. Además de un seguimiento por ecografía, que es gratuita, y de laboratorio hasta la conclusión del embarazo.

Hidalgo reconoció que con la detección no se podrá curar los males; pero será posible pronosticar el curso del embarazo e iniciar, lo antes posibles, los tratamientos adecuados para reducir las manifestaciones. A pesar del temor de que estos casos puedan derivar en abortos provocados, se piensa con optimismo que aquello no procederá gracias al acompañamiento integral que se realizará a la embarazada o a la pareja. "Vamos a poder brindarles buena atención y hacerles sentir que no están solos", sostuvo Hidalgo.

A nivel mundial nacen alrededor de 7 millones de personas con defectos congénitos, 3.2 millones fallecen mientras que 3.2 sobreviven con alguna discapacidad. A nivel nacional, el 2012 se detectó ocho mil niños con malformaciones congénitas.

En los dos primeros días se realizaron 65 ecografías y 24 asesoramientos genéticos. Hasta diciembre se inaugurará otro punto de diagnóstico en el hospital comunitario "Chacaltaya" del Distrito 6, y el próximo año se abrirán en el centro de salud 3 de Mayo y en el centro Senkata 79.

Detectará cáncer de próstata

Los adultos mayores y las parejas podrán acudir a Mi Salud "Genética". En el primer caso para detectar cáncer de próstata y en el segundo para realizar análisis de laboratorio sobre fertilidad.

"Vamos a empezar a realizar las pesquisas del cáncer de próstata que afecta a los varones mayores de 60 años y que es una de las primeras causas de mortalidad en el adulto mayor", explicó Luis Fernando Hidalgo especialista en genética humana. Las pruebas que se realizaran serán gratuitas para quienes tienen el seguro médico.

A las parejas que no pueden embarazarse se les practicará un estudio general, "se dará una atención integral, se hará espermograma a los varones y a las mujeres una ecografía para observar la situación del útero y los ovarios. Más adelante, cuando se cuente con lo necesario se podrá realizar tratamientos hormonales", informó Hidalgo.

Para los próximos meses se espera tener un ecógrafo 3D y 4D, que serán los primeros en el sistema público.

Servicios

- Se detectarán enfermedades como: labio leporino, espina bífida, paladar endido, síndrome de down, anancefalia y encefalocele.
- Se dará atención de odontología a embarazadas.
- Se cuenta con profesionales en genética humana, medicina general integral, asesoramiento genético, ecografía prenatal, genética clínica, odontología, y especialistas en áreas como cardiología, dermatología, reumatología, urología, neuropediatría, fonoaudiología y otros.

India

13 mujeres mueren tras esterilizarlas

13 mujeres murieron tras someterse a operaciones de esterilización en un campamento sanitario organizado por el gobierno de India en el estado central de Chhattisgarh. Otras 15 fueron hospitalizadas por la misma operación, al parecer el estado de salud de estas presonas es delicado.

Los residentes de la zona dicen que el sábado pasado un solo médico y su asistente operaron a más de 80 mujeres en condiciones de precariedad. Al parecer, las cirugías se realizaron en seis horas sólo por estas dos personas.

El hecho derivó en la detención del médico acusado de mala praxis en las operaciones de más de 80 mujeres, durante una campaña gubernamental de esterilización.

Según los medios locales, el gobierno pagaba a cada mujer 1.400 rupias (unos US$ 23) por la operación, es parte de un programa para limitar el crecimiento de la población. Miembros del gobierno dicen estar preocupados por el crecimiento de la población en ese país, que se prevé supere a la de China para el año 2030.

Las autoridades niegan que hubiera negligencia, pero los residentes aseguran que las operaciones se hicieron a toda prisa.

El funcionario de salud del distrito de Bilaspur, RK Bhange, le informó al servicio indio de la BBC que "la causa de la muerte sólo se podrá saber después del informe postmortem".

"Hemos constituido un comité para investigar el incidente. Adoptaremos medidas firmes contra aquellos que sean culpables", declaró el ministro de Salud de Chhattisgarh, Amar Agrawal.

Las operaciones a las mujeres se realizaron en unas seis horas.

Foto: Archivo

"Es preocupante y lamentable ver que mientras nosotros estamos defendiendo la originalidad de nuestra cultura aquí se esté distorcionando las danzas con la incorporación de personajes", Marcelo Romano.

Fotos: Brian Cordero

Polleras al viento. Ellas son de la morenada de la Carrera de Administración de Empresas.

La belleza de la mujer alteña reflejada con la reina de belleza de El Alto.

Cultura . Estudiantes de la UPEA bailaron en la entrada folklórica.

La mujer impone su estilo y defiende el folklore del país

Miles de estudiantes participaron en una nueva versión de la muestra folklórica de los universitarios alteños. 42 fraternidades participaron este año.

Rosío Flores
rflores@elcompadre.bo

Los estudiantes de la Universidad Pública de El Alto ofrecieron este sábado un espectáctulo de música, colores y alegría en esta ciudad. En una jornada que fue matizada por la lluvia, quienes se robaron el protagonismo fueron las mujeres de la UPEA, pues llamaron la atención en la interpretación de las danzas pesadas, livianas y las autóctonas.

Danzas como los caporales, waca waca, tobas, morenada, tinkus, potolos, además de las autóctonas como los wititis, la moseñada y la tarqueada, fueron las más aplaudidas gracias al entusiasmo y coreografía exhibido. Y en esos grupos, las jovencitas lucieron los pasos ensayados.

En la danza de la morenada, uno de los aspectos resaltantes fue la preferencia de las mujeres por vestir el traje de la chola paceña antes que el de la china. En el caso de los caporales este sábado se vio a más mujeres vistiendo el traje de "macho caporal"; varias aseguraron que el gusto por esta tendencia es "el toque de fuerza que da la danza".

"Queremos mostrar que esta cultura es inigualable, es única, queremos resaltar los trajes que son característicos de nuestro país y no aceptaremos que otros países se quieran adueñar de nuestras danzas", expresó Carla Choque, estudiante de la Carrera de Comunicación Social.

La entrada es un homenaje a la conquista de la autonomía universitaria, en la Ley 2115 del 12 de noviembre de 2003 que fue promulgada por el presidente Carlos Mesa, tras la dimisión de Gonzalo Sánchez de Lozada. La primera versión de esta festividad se desarrolló en noviembre de 2004.

Esta fiesta fue reconocida por el Gobierno Municipal de El Alto como patrimonio cultural de esta urbe por la diversidad de danzas considerando que la UPEA acoge en su mayoría a estudiantes que migraron de otras ciudades y provincias, incluso a ciudadanos del vecino país del Perú.

"Es importante que los estudiantes defiendan nuestra cultura mostrando las danzas de nuestro país", Carlos Guachalla, vecino.

Preocupa distorsión de danzas

Un aspecto que llamó la atención de los espectadores y de las autoridades de Cultura de la Alcaldía fue la distorsión de las danzas. Por ejemplo, en una de las fraternidades de morenada, hubo estudiantes que bailaron disfrazados de personajes de dibujos animados, entre ellos el pitufo, el rey león, entre otros personajes.

También se observó que a algunos trajes de las chinas les añadieron alas de ángeles lo que despertó la molestia de las autoridades.

"Es lamentable que mientras nosotros estamos reclamando por la originalidad de nuestras danzas, aquí mismo se estén distorsionando las mismas con la implementación de personajes que nada tienen que ver con las danzas. Vamos a hacer llegar nuestra preocupación a las instancias correspondientes", Marcelo Romano, director de Cultura de la Alcladía.

La Saya Afroboliviana cautivó a los estudiantes de Ingeniería Electrónica.

La fuerza de la danza de los tinkus de Comunicación Social.

Los docentes también participaron en la morenada de Derecho.

Estudiantes de Sociología interpretaron la danza de la llamerada.

> *Es inadmisible, ese niño estaba al cuidado del Estado y el Estado debía por lo menos haberle garantizado seguridad, la directora del Sedeges es culpable", dijo Javier Zabaleta.*

Dolor . El hecho generó congoja y llanto en diversos sectores del país.

10 personas son investigadas por el caso del bebé Alexander

Sufrió un paro cardiorespiratorio. Fue ultrajado. Murió. Fue abandonado a los seis meses. No recibió atención médica oportuna en el Hospital del Niño.

Redacción El Compadre
www.elcompadre.bo

Las investigaciones sobre la violación y muerte del Bebé Alexander continúan y a medida que pasa el tiempo, van complicándose, pues las hipótesis sobre cómo pudo ocurrir la tragedia contra el bebé abandonado se amplían. Lo cierto hasta ahora es que 10 personas, cuatro funcionarios del Hogar Virgen de Fátima y seis del Hospital del Niño, están detenidos en la policía de La Paz.

Se trata de dos grupos, el conformado por cuatro personas, las que trabajaron en el Hogar Virgen de Fátima podrían ser acusados por infanticidio, violación e incumplimiento de deberes. Mientras que el otro grupo, el que trabajaba en el Hospital del Niño, podrían ser acusados por infanticidio, según los informes obtenidos en la fiscalía de La Paz.

En el caso del segundo grupo, los funcionarios del Hospital del Niño son investigados y procesados porque el bebé no fue atendido oportunamente en el nosocomio de Miraflores y tuvo que ser llevado hasta el hospital Juan XXIII, ubicado en Munaypata, la ladera oeste de La Paz.

El informe del Instituto de Investigación Forense (IDIF) estableció que la causa de la muerte fue "traumatismo anal por laceración penetral y anemia por hemorragia interna". El informe elaborado por el médico forense, Cristian Vargas, al que tuvo acceso la estatal ABI, subraya que "el cuerpo del bebe presentaba desgarro y sangrado anal, un traumatismo abdominal y sangrado interno".

El calvario de Alexander

Cuando tenía aproximadamente seis meses, el menor fue rescatado de una familia de bebedores consuetudinarios. Para su protección, fue alojado el 6 de agosto en el hogar de niños Virgen de Fátima, de responsabilidad del Servicio Departamental de Gestión Social (Sedeges), dependiente de la Gobernación de La Paz.

Dos meses después, Alexander sufrió, según el certificado forense, una hemorragia por coito anal. Al conocerse el hecho, fue trasladado de emergencia al Hospital del Niño, pero al no recibir la atención inmediata, el cuerpo del bebé fue trasladado al Hospital Juan XXIII de la zona de Munaypata, donde se intentó salvar su vida al internarlo en terapia intensiva, pero no fue suficiente.

Según un reporte de uno de los abogados de los médicos del nosocomio, "seis personas del equipo de emergencia del Hospital del Niño, se encuentran en celdas de la Felcc y sabemos que en la mañana van a ser aprehendidas otras dos personas más", según un último informe de radio Fides.

Fabio APAS

Un uniformado de la Felcc tiene entre sus manos el cuerpo del bebe.

Comisión especial para investigar

El Ministerio Público formó una comisión de cuatro fiscales para investigar la muerte del bebé de ocho meses que fue vejado en el centro de acogida Virgen de Fátima de la zona Sur de la ciudad de La Paz.

El equipo de investigación está compuesto por los fiscales: Lizet Zarco, Edna Montoya, Gregorio Blanco y Rosby Zapata. Cuatro personas sospechosas del hecho delictivo fueron aprehendidas por la Fuerza Especial de Lucha Contra el Crimen (Felcc).

No pudieron salvarle la vida a pesar de haberlo llevado a dos centros de salud.

Campaña • Apoyan la campaña por la hoyada.

La Oreja de Van Gogh se maravilla con La Paz

La afamada banda española La Oreja de Van Gogh se adhirió este sábado a la campaña La Paz ciudad maravillosa que busca que la urbe sea clasificada entre las siete maravillas del planeta, en el marco del concurso que propicia New7Wonders.

"Si nosotros podemos ayudar a contribuir, por supuesto a que La Paz sea una de las siete maravillas, nosotros encantados y orgullosísimos de colaborar y felices, seguro que así será porque la ciudad la merece y nos encantaría poder pasar mucho más tiempo y disfrutar mucho más de la ciudad", expresó la vocalista de la banda, Leidy Martinez.

La agrupación realizará sus presentaciones en Cochabamba y La Paz, recibió el reconocimiento edil a cargo del Vicepresidente del Concejo Municipal, Freddy Miranda, quien agradeció a los artistas el hecho de apoyar la ciudad de La Paz. "Les vamos a recordar siempre porque esta adhesión que ustedes hacen para que esta ciudad sea una de las ciudades maravillosas del mundo, para nosotros es muy importante", dijo Miranda.

La Oreja de Van Gogh fue reconocida ayer por la alcaldía de La Paz.

Visita • Recorrió más de 30 municipios.

Concluyó la caravana por la transparencia

La Caravana por la Transparencia concluyó el viernes por la tarde en la ciudad de El Alto, después de recorrer más de de 30 municipios de los nueve departamentos del país desde el pasado mes de julio, informó la ministra de Transparencia y Lucha Contra la Corrupción, Nardi Suxo, según la estatal ABI.

"Estamos cerrando, el día de hoy, la Caravana por la Transparencia de esta gestión que se ha iniciado en julio. Este año hemos recorrido más de 30 municipios, el año pasado casi una cantidad similar. (...) Hemos elegido cerrar aquí en El Alto por la gran importancia que tiene esta ciudad", explicó la Ministra.

Según la autoridad uno de los resultados de esa actividad, fue la formación de brigadas de transparencia en los lugares que visitó la caravana. "Nuestros jóvenes se organizan en las brigadas por la transparencia, tenemos más de 1.000 jóvenes debidamente organizados, que van a continuar esta tarea, que van a continuar en los diferentes municipios", subrayó.

A su juicio, es importante que tanto funcionarios de instituciones públicas como de privadas se sumen a esa campaña de lucha contra la corrupción.

Protestas en Iguala

Incendian el Congreso de Guerrero

Las protestas para exigir resultados en el caso de los 43 estudiantes desaparecidos en Iguala han subido de tono en algunos estados de México y han terminado en disturbios. El miércoles un grupo de 600 profesores ha prendido fuego al Congreso del Estado de Guerrero y ha quemado documentación de la sede legislativa situada en Chilpancingo.

Los docentes de la Coordinadora Estatal para Trabajadores de la Educación de Guerrero (CETEG) primero encendieron algunos automóviles en el exterior del Congreso y más tarde entraron al salón principal y quemaron algunas tribunas de los legisladores. El edificio fue desalojado antes de que los maestros llegaran, por lo que ninguna persona resultó herida en el incendio.

Al mismo tiempo, maestros y estudiantes bloquearon el tránsito en al menos tres carreteras del Estado de Guerrero. En estos cierres de vía, los manifestantes acostumbran suspender el cobro de peajes y piden a los automovilistas dinero para apoyar a los padres de los 43 estudiantes de magisterio que desaparecieron el 26 de septiembre, después de un enfrentamiento con la policía de Iguala.

Estas protestas ocurren después de que los manifestantes incendiaran el martes la sede del Partido Revolucionario Institucional (PRI) en Guerrero y tomaran el aeropuerto de Acapulco. Durante los disturbios, la policía se ha mantenido al margen y era un espectador de la violencia que se ha desatado en la región.

Este martes, las manifestaciones se han extendido al vecino Estado de Michoacán. Allí algunos estudiantes normalistas han bloqueado, durante tres horas, las entradas al Aeropuerto de Morelia, sin que el tráfico aéreo sufriera interrupciones. Otro grupo causó destrozos en la sede del PRI.

Foto: Internet

Las protestas en México se multiplican, la gente exige resultados.

Galeno . Una joven murió de una extraña infección diez días después de ser atendida por él.

Dentista podría haber contagiado VIH a 22.000 pacientes

El dentista Desmond D'Mello nunca se cambiaba los guantes, ni higienizaba sus herramientas, hasta que una joven murió por una extraña infección diez días después de ser atendida por él. Nottingham, una pequeña ciudad ubicada en el centro de Inglaterra, está conmocionada por la noticia. Las autoridades sanitarias convocaron a los 22.000 pacientes que tuvo el dentista en sus 32 años de ejercicio para hacerles análisis de sangre. El objetivo es hacer pruebas para ver si contrajeron algún virus que se contagie a través de la sangre, como el VIH y Hepatitis B y C. El caso es investigado y despertó gran inquietud sobre la profesionalidad de D'Mello.

Deportes

"Todo evento tiene que ser dirigido también a la mujer de pollera porque son una mayoría en la ciudad de El Alto. Participen y hagan conocer a la población que la mujer de pollera también hace deporte", opinó Johnny Luis Cachi.

Foto: Efraín Cordero

Cholitas ganadoras de una competencia previa en La Paz.

Competencia . Las participantes correrán 10 kilómetros

Las cholitas tendrán su 1ra carrera pedestre 10K

El objetivo es incentivar la inclusión de las mujeres de pollera en las actividades deportivas de la Alcaldía. Ellas también hacen deporte.

Gloria Mamani Mamani
gmamani@elcompadre.bo

A mediados de diciembre se realizará la primera carrera pedestre de mujeres de pollera, actividad organizada por la Dirección de Deportes de la Alcaldía de la urbe aleteña. La convocatoria oficial se lanzará esta semana y la inscripción será gratuita. Las participantes correrán 10 kilómetros.

"Estamos convocando a la primera carrera pedestre de la mujer de pollera, queremos impulsar el atletismo en las cholitas", dijo Johnny Luis Chachi, encargado de eventos deportivos de la Alcaldía.

Competencia

- La inscripción será gratuita en la Direccion de Deportes de la Alcaldía.
- Habrá un sola categoría
- Pueden participar mujeres a partir de los 14 años.

Las inscripciones no tendrán costo alguno, el registró se realizará en las oficinas de la Dirección de Deportes, ubicadas en la calle 5 de la Avenida 6 de Marzo.

Pueden participar mujeres desde los 14 años en adelante. Sólo se tendrá una categoría, las deportistas correrán 10 kilómetros, las ganadoras recibiran varios premios entregados por los auspiciadores del evento.

El lugar de partida será la Plaza de la Cruz (Radio San Gabriel), el recorrido seguirá por la avenida Cesar Valdez y saldrá hasta el Cruce de Viacha, seguirá por la avenida 6 de Marzo hasta la calle 7, ingresará por la avenida Kilometro 7 para salir a la Juan Pablo II y de ahí al Polideportivo Héroes de Octubre donde estará la meta.

"Todo evento tiene que ser dirigido también a la mujer de pollera porque son una mayoría en la ciudad de El Alto. Participen y hagan conocer a la población que la mujer de pollera también hace deporte", afirmó Cachi.

FIXTURE OFICIAL DE LA LIGA DEPORTIVA ÚNICA "12 DE OCTUBRE"

Como todos los domingos, en esta edición de El Compadre les presentamos el rol de partidos de futbol y futbol de salón. Este fixture corresponde al domingo 16 de noviembre

Campeoanto oficial de fútbol 2014 "Sr. Enrique Miranda Pomier"

Rol de partidos Domingo 16 de noviembre de 2014

HORA	CATEGORÍA	SERIE	EQUIPOS		EQUIPOS
07:30	SEGUNDAS DE ASC.	C	REAL AMISTAD	VS.	S.G.S.
09:00	PRIMERA DE ASC.		ATLE. 12 DE OCTUBRE	VS.	UNION 1ºDE MAYO
10:10	PRIMERA DE ASC.		DEPORTIVO QUIME	VS.	DEPORTE ALIANZA
11:20	PRIMERA DE ASC.		DEPORTIVO VALENCIA	VS.	MOLINO ANDINO
OBLIGADO DE MES	UNIÓN CANALES (SEGUNDAS DE ASC. SERIE "B")				
FECAL DE TURNO	UNION 1ºDE MAYO (HONOR)				

PARTIDOS A JUGARSEEL DIA DOMINGO 16 NOV. POR LA TARDE

HORA	CATEGORÍA	SERIE	EQUIPOS		EQUIPOS
12:30	PRIMERAS DE ASC.		ATLE. ROSAS DE TALOMA	VS.	BARRIO LOS ESCAMATA
13:40	PRIMERAS DE ASC.		HUAR BELEN MEGALÓN	VS.	LA BELGICA
14:50	PRIMERAS DE ASC.		CAPRI AMERICA	VS.	C.D.C. C.D.C.NOCORO
16:00	SEGUNDAS DE ASC.	A	DEPORTIVO TABLACHACA	VS.	STRONGEST V. REMEDIOS
17:00	SEGUNDAS DE ASC.	A	UNION TALLERES	VS.	CENTRAL CHAI
OBLIGADO DE MES	DEPORTIVO CENTRAL (SEGUNDAS DE ASC. SERIE "B"				
FECAL DE TURNO	ASHIAN CO.QUIRI (HONOR)				

Campeoanto oficial de fútbol de salón gestión 2014 "Sr. Enrique Miranda Pomier"

Rol de partidos Domingo 16 de noviembre de 2014

HORA	CATEGORÍA	SERIE	EQUIPO	VS	EQUIPO
07:50	2DAS DE ASC.	B	UNIDOS 12 DE OCTUBRE	VS	IMPORTADORA CARLOS
09:45	2DAS DE ASC.	B	INTERBASCO	VS	HUGO SB
09:30	HONOR		PRIMAVERZ	VS	INDEPENDIENTE BOLIVAR
10:15	HONOR		C.D.C MANANTIZOS	VS	SANTOS BOLSA NEGRA
11:00	HONOR		DEPORTIVO AVALA	VS	TURBO F.C
11:45	HONOR		ATLETICO ALIANZA	VS	HUGO'S
12:30	HONOR		SPORTING TABLACHACA	VS	PRIMOS DE CHAÑAÑA
13:15	HONOR		AMERICA	VS	C.D.B OCCIDENTAL

FECAL DE TURNO: CLUB CRISTAL 2DAS 1ºRA ASCENSO SERIE "A"

COMITÉ TECNICO

ADQUIERE EN 25BS.
EL LIBRO BOLIVIA EN LOS RECORDS GUINNESS Y EL DOCUMENTAL "ROBO, PASIÓN Y FOLKLORE"

Imágenes de los Récord Guinness de Bolivia, Encuentros Mundiales de la Morenada, Caporales, Tinkus y del plagio al folklore.

La revista Pasión Boliviana
Lunes a Viernes de
10:00 a 13:00 Hrs.

107.2 F.M.
radio PASIÓN BOLIVIANA 107.2 F.M.

PUNTOS DE VENTA:
Radio Pasión Boliviana Calle Cañada Strongest Nº 1782 piso 8.
El Alto: Av. Franco Valle Nº 23 Galeria Cristian Of. Nº 15

Info. 72518725

La ciudad más limpia es aquella que se ensucia poco, no la que se barre todo el tiempo. No me gusta la falta de educación de la gente, cuando les dices algo no entienden", reflexiona María.

Personaje. María Quispe mantiene a seis hijos limpiando las calles.

Es del equipo especial de aseo

Gloria Mamani Mamani
gmamani@elcompadre.bo

Una escoba, un recogedor para basura y una bolsa plástica son las principales herramientas de trabajo de la señora María Quispe quien trabaja en la empresa recolectora de basura Trébol y lucha para que las calles de la urbe alteña estén limpias, intenta concienciar a la gente que vota la basura en cualquier lugar, y le pide que no lo haga.

Nació el 15 de agosto de 1979 en La Paz, tiene su casa en la urbe paceña, pero de lunes a viernes trabaja en la ciudad de El Alto.

Hace más de siete años que trabaja en este rubro, hace un año y medio está en Trébol limpiando las calles alteñas. "Soy del servicio especial, vamos a todo lugar y hacemos todo tipo de trabajo. Vamos hasta las compactadoras, con los carros y a barrer", explicó.

Confiesa que en ocasiones los olores de la basura le causan malestar, por lo que usa el barbijo todo el tiempo, porque le ayuda en su labor. Escogió este oficio por necesidad, porque el sueldo de su esposo no alcanza para el estudio de sus seis hijos. "La necesidad obliga a trabajar en todo". Además, este trabajo le permite desempeñarse en otras actividades por la tarde, y compartir más tiempo con su familia.

En ocasiones encuentra cosas de valor. Doña María contó que cuando trabajaba en La Paz encontraba billetes y en la urbe alteña sólo monedas.

Por la dimensión de El Alto le fue muy difícil ubicar las calles correctamente, admite que a veces se perdía, pero ahora conoce casi toda la ciudad.

Perfil
- Nació el 15 de agosto en La Paz
- Está casada
- Tiene 6 hijos
- Hace un año y medio que trabaja en la urbe.

Una Feria expone el trabajo de las emprendedoras

El miércoles se realizó la Feria de Mujeres Productoras en la Plaza Germán Busch del Distrito 6. Ellas fueron capacitadas por la Alcaldía, en talleres de pollerería, telar, manualidades, repostería, tejidos, macramé y costura industrial entre otros. Fueron gratuitos y tuvieron una duración de ocho meses. Las mujeres que quieran participar en los próximos talleres pueden inscribirse en la sede social de su barrio o llamar al teléfono 2821556.

Agenda Cultural

MÚSICA

Lanzan la convocatoria para la segunda versión del concurso Folkfusión que se realizará el viernes 28 de noviembre. Los participantes deben elaborar una composición musical inédita referida al cuidadado del medio ambiente en la urbe. La participación es abierta y dirigida a todo el público, pueden inscribirse en el Programa Nayra Punku ubicado en la avenida del arquitecto calle Noel Kempff Mercado o llamar a la línea celular 67347065.

TALLERES

La Unidad de Turismo capacitará a los vecinos de los Distritos 1 y 6 sobre la cultura turística, el evento será el próximo 17 de noviembre. En aquellos distritos se encuentran puntos turísticos como: El mirador Virgen Blanca, Faro Murillo y otros.

MINISTERIO DE GOBIERNO
ESTADO PLURINACIONAL DE BOLIVIA

"EL DINERO SOLO ES PARA MIRAR"

DINERO FÁCIL!!!

PERO SI LOS LADRONES TE MIRAN TE LO PUEDEN QUITAR!!!

www.elcompadre.bo
Teléfonos: 2971808 - 2825594
huayruro@elcompadre.bo

Huayruro

16 de noviembre de 2014

Clasificados de El Compadre

Vehículos

-En venta una vagoneta NISSAN Serena, modelo 95 con doble techo solar, aro de magnesio, motor estándar, caja automática, todo electrónico, con papeles al dia. Precio 7200$ Ref: 65628731

-En venta un camión modelo 65 International con motor de Nissan Condor ofertable Ref: 72542257

-En venta dos Carros Mercedes (antiguo) s/ motor con papeles al día ofertable Ref: 77766258 comunicarse con la Sra. Mayta

-En venta un SUBARU modelo 94 color plomo platicado de siete pasajeros con papeles al día Ref: 79168180

Inmuebles

-En venta una casa en la Z. Santa Rosa El Alto, con todo los servicios básicos Ref: 72542257

-Busco cuarto en alquiler con baño privado en Villa Dolores o en la Av. 6 marzo Ref: 78761141

-En venta una Rocola por motivos de viaje Ref: 79120731/telf: 2837278

- Se vende un terreno en la localidad Amachuma Villa Exaltación con papeles al dia Ref: 75809666 o preguntar en la Av. Eduardo Avaroa esquina Gallardo, en el Mingitorio.

-Casa en venta de ocasión ubicado en Ventilla carretera a Oruro de la casa papayao a una cuadra media sobre la Av. América. Con todos los servicios completos. Ref: 65633381

-En venta una casa en la zona Huayna Potosi, El Alto. Con documentos al dia. Precio de ocasión Ref: 70696647

-En anticrético un departamento ubicado en la zona Nuevo Amanecer, carretera a Viacha cuenta con dos dormitorios y las demás dependencias Ref: 77766258 comunicarse con la Sra. Rocha

-En venta una casa ubicado en la Av. Calama de la ciudad de El Alto cuenta con tres cuartos una tienda, cocina, baño, agua, luz, gas domiciliario, sobre la avenida con financiamiento bancario. Precio $us 40.000 (ofertable) papeles al dia Ref: 70691403

-En venta un terreno ubicado en la urbanización cosmos 79, amurallado sobre calle adoquinado, superficie de 132mts2 con financiamiento bancario. Precio 25.000$(ofertable) papeles al dia Ref: 70691403

-En venta un terreno ubicado en la zona JARDIN MAXIMA distrito 8 carretera a Oruro, papeles al dia superficie de 400mts-2con financiamiento bancario. Precio 20.000$ (ofertable) Ref: 70691403

- En venta una casa de 240mts2 con papeles al dia, ubicado en la avenida Cochabamba altura Jaime Mendoza. Con todos los servicios más gas domiciliario precio 30.000$ (ofertable)Ref: 77766620 comunicarse con el Sr. Jorge

Empleos

-Se requiere urgente 2 panaderos con experiencia con mesa puesta para la zona de Río Seco, distrito 4 Ref: 73200450/ telf: 2860790 comunicarse con la Sr. Marina

-Urgente empresa de alimentos necesita personal de ambos sexos c/ sin experiencia mayor de 18 años Ref: 78842067-67113493 comunicarse con el Sr. Alfredo

-Se requiere volantero(a) medio tiempo turno mañana y tarde Ref: 60503680

Música

-Grupo electrónico "Titanes de América" para todo acontecimiento social Ref: 71931129-70133173, comunicarse con el Sr. Félix Tumiri

-Grupo electrónico "Maroyu" de Cochabamba ofrece sus servicios para todo acontecimiento sociales Ref: 71710397, comunicarse con el Sr. Raúl Yucra

-Dos gigantes en vivo para ti. Orquesta Sonora Santanna y Grupo Aries Internacional ofrece servicios en todo tipo de acontecimientos sociales Ref: 67033333

Anuncia gratis en los clasificados de el:

Huayruro

www.elcompadre.bo
huayruro@elcompadre.bo

-Grupo RIJCHARI ofrece servicios de música folclórico en todo tipo de acontecimiento sociales Ref: 719394051 comunicarse con el Sr. Ricardo Campos

Varios

-Vendo colchones a resortes soft, semi ortopédico y ortopédico de toda medida, también arreglamos colchones a resortes en Gral. Y fabricamos sofá cama retapisados de living Ref: 70177369-79511098

-Se ofrece servicios gastronómicos, para todo tipo de acontecimiento social además de cocineras y seguridad. Ref: 73015547 Grupo gastronómico "La Unión"

-Grupo gastronómico "Alegría" atiende todo tipo de acontecimientos sociales, se ofrece responsabilidad y eficiencia. Ref: 60662300-78967334

-Se ofrece servicios contables, como balances de apertura y cierre de gestión, pago de impuestos y todo tipo de manejo de contabilidad. Ref: 70553604-78999067-70533962

-Se venden maquinas bordadoras industriales nacionales de 2 cabezales a 8 cabezales marca FEIYA Ref: 77758743

-Se realizan bordados computarizados en toda clase de prendas acabadas y en corte especialmente en mantas Ref: 77758743

-Maestro carpintero ofrece sus servicios para construcción de todo tipo de puertas en todo tipo de maderas, además se colocan chapas Ref:75849984

Extravio

-Pongo en conocimiento que se ha extraviado el Certificado Ruat Nº 1338112 número de placa 3766PRA

Tus astros para la semana

Por: Thelma

Arias

Amor: Puede recuperar la pasión de a poco y será un largo esfuerzo. Comience hoy con sus mejores actos de ternura. Defienda con calma su intimidad, si lo logra con inteligencia tendrá un gran apoyo de todas las personas que están a su alrededor.

Salud: Decídase por un gimnasio. Cuídese de excesos en las comidas y bebidas, aproveche de estos días complicados para hacer una dieta depurativa y salir a caminar en la naturaleza. Siempre recuerde que el éxito se encuentra en sus manos, sus pensamientos y su corazón.

Tauro

Amor: Estarán muy movedizos, lo que provocará que su compañero no pueda compartir un rato a solas con él. Debido a esta actitud la convivencia será emocionante, pero algo controvertida. Estudie la situación, y no actúe sin pensar sino todo lo contrario.

Salud: En el universo existe un continuo cambio energético, dar y recibir son dos aspectos de este flujo. Siga la corriente en este sentido y trate de mantener el equilibrio. En su estado físico y mental se reflejarán los buenos momentos que está viviendo.

Gáminis

Amor: Con tu pareja surgirán algunos problemas, intenta tener más paciencia y deja de ser tan exigente, esa será la única manera de poder crear un buen ambiente en tu hogar. Tu familia te apoyará y te dará buenos consejos.

Salud: Intenta no coger peso, lo único que podrías hacer es perjudicar tu salud. Tu arcano de la semana: El Mundo, esta carta asegura el éxito en tu vida.

Cáncer

Amor: Tienes unas ganas inmensas de vivir en pareja, llevas bastante tiempo soltero y disfrutando de relaciones esporádicas. Tranquilo ,esta situación es pasajera y conocerás a una persona que te transmitirá alegria y pasión desde el primer encuentro.

Salud: Tu sistema nervioso está bastante alterado últimamente, te convendría descansar más horas o el no dormir lo suficiente te acabará afectando. Tu arcano de la semana: El juicio, esta carta te ayudará a tomar decisiones importantes.

Leo

Amor: Sepa conquistar a su enamorado con la gracia natural que posee. Afianzará la relación un viaje romántico. Si su pareja es de Acuario la relación se pondrá intensa y pasional, disfrute del sexo como prioridad absoluta. Renacerá el romance y se desarrollará el diálogo con gran fluidez.

Salud: Cuídese de la soledad como de las enfermedades, es buen día para comenzar a abrir el corazón. Aproveche toda su experiencia de los últimos años, es momento de utilizar todo su potencial y sumarlo a su inteligencia emocional desarrollada. Recupere su humor saliendo a caminar.

Virgo

Amor: Dedique el tiempo necesario a los asuntos del corazón, los planetas lo acompañan en los negocios y en el amor, pero UD debe poner también de su parte para lograr el éxito deseado. Se exaltará su sensualidad gracias a sus buenas intenciones y canalización de prioridades y nadie quedará al margen de sus encantos.

Salud: Cuídese de abusos en las comidas y bebidas. Trate bien a su cuerpo y alma iniciando alguna actividad recreativa o deportiva que añora. El crecimiento personal es necesario, al igual que el autoconocimiento para descubrir cuáles son sus sueños positivos y poder trabajar en su concreción.

Libra

Amor: Los manejos emocionales y el querer absorber al otro sólo redundarán en su perjuicio. Guarde para mejores tiempos los reclamos que necesita hacer. Como en muchos juegos, la vida le lanza pelotas, está en Ud. la habilidad de tomar las que le convienen..

Salud: Cuide su salud de los cambios bruscos de temperatura. Trate de mantenerse alejado de tentaciones que no lo llevarán a buen puerto. Piense antes de actuar. Comulgue con la verdad interior para optar por su camino de vida, se le brinda la oportunidad cósmica de hacer aquello que prefiere.

Escorpión

Amor: Los escorpianos solteros, a partir de mediados de este mes se sentirán más libres que nunca, podrán comenzar relaciones sentimentales sin ningún tipo de inhibiciones que puedan opacar su felicidad. Que su corazón rebose de alegria ante el nuevo camino de éxito elegido.

Salud: Prevenga problemas de salud derivados de una mala alimentación, si no sabe qué necesita comer consulte con un profesional y comience a regular su dieta. Siempre desearé más: amor, éxito, riqueza, un cuerpo más ágil, más oportunidades de realización en este gran mundo lleno de oportunidades.

Sagitario

Amor: No se altere ni se ponga terco, eso no convencerá a nadie. Utilice la paciencia y apele a su sensualidad natural a la hora de querer conquistar a su pareja. También los que estén en pareja, pero que aún no hayan abierto su corazón se beneficiarán cuando confiesen sus sentimientos y logren penetrar en el corazón de la persona elegida

Salud: Una consulta al médico no puede hacerse esperar, no desoiga los reclamos de su pareja a nivel de compañía. Su trabajo puede ser demasiado absorbente y estar Ud. Descuidando la relación familiar. Si puede tómese un descanso.

Capricornio

Amor: No se deje invadir por la rutina, trate de llevar alguna novedad a la pareja y así recuperar la pasión. En el juego suerte y prudencia. Viene una relación romántica perdurable con posibilidades de más a corto plazo. Disfrute del buen momento y no se preocupe.

Salud: Su salud se deteriora en estos días. Sería bueno planear unas cortas vacaciones revitalizadoras. En el plano afectivo preste atención a las novedades. ¿No cree que puede cambiar su camino hoy mismo si sabe que tiene el éxito asegurado? Sus deducciones de este día serán precisas y muy acertadas.

Acuario

Amor: Vuélquese al amor sin restricciones y aprenda a disfrutar de lo que tiene. No todo tiempo pasado fue mejor. Su pareja con su entusiasmo lo hará sentir contenido. Momento imparable para los enamorados, aprenda a reconocer y aprovechar estos momentos.

Salud: Cuidado con el exceso de peso, no lo favorece ni estética ni orgánicamente. Comience una dieta saludable y algún deporte que sea de su agrado. Consulte un especialista si se le dificulta comenzar una dieta. En el amor todo sobre ruedas

Piscis

Amor: El sexo se ha tornado monótono, trate de encontrar la manera de ponerle interés, imaginación y fuerza… sólo entonces un nuevo deseo se instalará en la relación. Aplique nuevas fórmulas a problemas viejos, en lo laboral este método puede llevarlo muy lejos.

Salud: Cuídese en las comidas y evite indigestiones que a la larga pueden agravarse. No descuide el poder del control mental, sus cambios de humor y de actitud confunden a todos. No debe permitirle a su sombra que interfiera negativamente en su camino hacia el éxito y la felicidad.

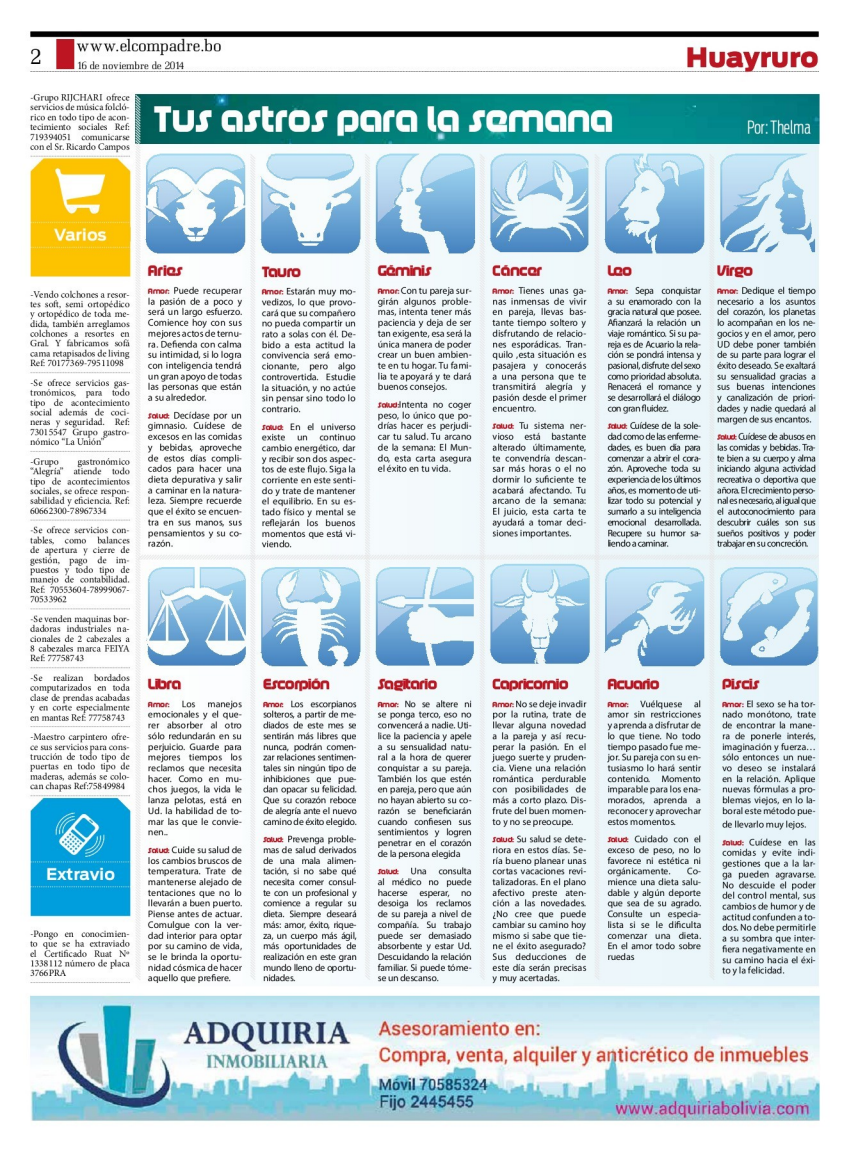

Entreceja

Cómo lo hizo

Entra un borracho en la Policía y pregunta:
-¿Podría ver al que robó ayer en mi casa?
El funcionario encargado le dice:
-¿Y para qué lo quiere ver?
El borracho contesta:
- Para saber cómo entró sin despertar a mi mujer.

Piadosa Navidad

Como era Navidad el juez prometió ser piadoso. Le pregunta a un acusado:
- ¿De qué se le acusa?
De haber hecho mis compras navideñas con anticipación.
- Hombre, pero eso no es un delito, ¿Con cuánta anticipación las compró usted?
- Antes que abrieran la tienda.

CRUCIGANAS

Por DAVA

COMEDIA, DRAMA (PL)
INCREDULO, IMPIO
PLATILLO VOLADOR
CRISTALES, VENTANALES
CORTA, TALA
SIGNIFICA, PUEBLO
SIGNO ZODIACAL
ONZA
ALARGADO, TENSADO (INV.)
INCLINO
DONDE SE SIEMBRA COCA
LANTANO, SILICIO
APOCADO, TURBADO
REPETICION
CLORURO DE SODIO
PLOMO (INV.)
CRIATURA, RETONO
MEZCLA, PASTA
1.000 (ROM.)
ALUVION, CRECIDA
DE
SOCIEDAD ANONIMA
500 (ROM.)
CONFIGURACION
REGLA, NORMA
DIRIGIRÉ, LEGISLARÉ
AYUDADO, AUXILIADO
ABATE, ABRUMA
INERTE, MUERTO
DURACIÓN, VIDA
IRREAL, APARENTE
PERSONAJE BIBLICO
NOTA MUSICAL
HOGAR
MOLECULAR
FIEBRE ENTERICA (INV.)
ESTE
PRESID. DE EE.UU.
EXISTENCIA (INV.)

AJÍ DE LETRAS

D	L	W	W	G	D	I	P	L	O	M	A	T	I	C	O	V	C
P	K	U	A	E	F	O	G	E	T	D	B	A	G	E	N	T	E
V	X	K	S	Ñ	I	Z	M	B	W	U	U	W	L	Y	L	T	P	O
I	I	J	Z	C	H	I	A	L	Z	H	A	F	B	A	C	Ñ	D
Y	E	X	N	M	S	R	O	E	M	B	A	J	A	D	O	R	E
T	S	U	B	A	O	B	S	E	R	V	A	D	O	R	C	B	F
N	N	B	R	E	P	R	E	S	E	N	T	A	N	T	E	C	D
B	F	I	Q	I	O	R	E	N	O	I	S	I	M	L	I	C	P
K	O	K	P	W	O	R	E	J	A	S	N	E	M	M	C	P	W
I	R	T	B	B	M	B	X	P	N	B	M	I	Ñ	F	Ñ	J	O
K	R	D	E	L	E	G	A	D	O	F	F	L	D	L	A	O	W
V	A	H	N	I	N	R	E	C	A	D	E	R	O	V	C	R	M

TEMA: SINONIMOS DE ENVIADO.- AGENTE • DELEGADO • DIPLOMATICO • EMBAJADOR • EMISARIO • MENSAJERO • MISIONERO • NUNCIO • OBSERVADOR • RECADERO • REPRESENTANTE.

L	O	I	Ñ	H	O	M	B	R	E	P	Q	P	F	X	T	Q	F
I	T	E	F	I	M	E	R	O	S	E	R	Ñ	Z	L	Z	Y	G
B	S	O	I	O	M	L	A	T	E	L	O	A	A	Ñ	P	O	V
S	E	J	C	X	R	C	I	L	D	R	G	R	F	J	Z	N	X
N	N	X	N	U	M	E	Ñ	V	E	U	O	Z	A	R	W	A	X
T	U	K	Q	O	D	M	D	F	F	P	A	V	T	E	D	M	C
A	F	U	K	R	T	A	I	E	M	D	K	P	A	I	S	U	M
Ñ	N	E	R	A	N	T	C	E	C	H	T	M	L	R	H	H	Ñ
B	W	Z	B	R	R	G	T	R	U	E	S	D	N	P	R	R	E
Z	Q	P	E	O	J	R	L	B	U	Z	R	C	Ñ	U	M	Z	B
V	L	V	M	Ñ	G	N	I	B	Ñ	S	N	E	S	E	Q	A	T
H	F	A	W	G	O	S	O	R	G	I	L	E	P	P	Q	J	B

TEMA: SINONIMOS DE MORTAL.- CADUCO • EFIMERO • FATAL • FUGAZ • FUNESTO • HOMBRE • HUMANO • LETAL • MORTIFERO • PELIGROSO • PERECEDERO • SER • TEMPORAL.

Entreceja

Suegras
- Pepe, te veo preocupado.
- Es que por poco atropello a mi suegra.
- ¿Te fallaron los frenos?
- No, no, el acelerador.

Matrimonios
La mujer le dice al marido:
- Oye, Manolo, ¿nunca se te ha ocurrido comprarme flores?
- Para que, si todavía estás viva!

Rompecabezas
Llega Pepito con su Mamá y dice:
- Yo ya no quiero jugar con Juanito al rompecabezas.
- ¿Por qué?.
- Porque al primer martillazo ya está llorando.

CRUCIGRAMA

DEMOGRAFÍA
PONTIFICIO PAPAL
AGENCIA CENTRAL DE INTELIGENCIA
TAU
DERRAMAR
CURIO, OXIGENO
TARDANZA, DILACIÓN
PARTE, PEDAZO
PROTACTINIO
SECULAR, LAICO
GUAPO, SIMPATICO
LARGO, LONGITUD
HIJO DE HARÁN
TOMOS
EL PAPA FRANCISCO
ENDEBLE, BLANDO
ENGENDRALO
ROPA, AJUAR
HUECO (ING.)

SUDOKU

			2		9		6	1
6				3				
5	7	9	1			2	8	
				8	1		4	
4		5		9		8	2	
7				2				6
9			3		2	4		
	5					6		2
3		2		6	8			9

	3	9	1		4		8	
			8		2			
5	8	1			9			4
		8		9		5		2
	9							
1	5	3	2					6
9				1				
8	2	6	9		5	3	1	
3	1		7			6		

CRUCI NIÑOS

Por DAHA

SE USA PARA MEDIR
30 DIAS
6to
BALÓN
VALEROSOS, OSADOS (INV.)
G
160 (ROM.)
QUE TIENE ALAS
SOBRENOMBRE
RAPIDO, VELOZ
JUNTA
DE MI
MAMÁ
UNION ACUERDO
EÑE
AHORA, YA
1
SÚBO, LEVANTO

SOLUCIONES DEL NUMERO ANTERIOR

5	2	7	9	8	3	4	6	1
6	4	1	5	2	7	3	8	9
9	8	3	1	6	4	2	5	7
4	1	2	7	9	6	8	3	5
7	6	8	2	3	5	1	9	4
3	9	5	4	1	8	7	2	6
8	3	4	6	7	9	5	1	5
1	5	6	3	4	2	9	7	8
2	7	9	8	5	1	6	4	3

2	8	6	3	7	9	5	1	4
4	3	5	1	8	2	7	9	6
9	1	7	4	6	5	8	3	2
5	6	9	2	3	1	4	7	8
1	4	3	7	5	8	2	6	9
8	7	2	9	4	6	1	5	3
6	9	1	8	2	7	3	4	5
3	5	8	6	1	4	9	2	7
7	2	4	5	9	3	6	8	1

SOLUCIÓN DE LOS ANTERIORES CRUCIGRAMAS